

# **Allegato 1**

## **Simbolo e logotipo della polizia locale**

### **Simbolo delle polizie locali della Regione Sardegna**



**Logotipo:** ARIAL GRASSETTO

**POLIZIA LOCALE**

**POLIZIA LOCALE**  
(DENOMINAZIONE ENTE)

LA POLIZIA LOCALE INCLUDE LE POLIZIE COMUNALI, LE POLIZIE  
MUNICIPALI, LE POLIZIE INTERCOMUNALI E LE POLIZIE PROVINCIALI  
DELLA REGIONE SARDEGNA

# **Allegato 2**

## **Uniformi Polizia Locale della Regione Sardegna**

### **1) Indicazioni Generali**

I capi di vestiario ed accessori che compongono l'uniforme del personale della Polizia Locale della Regione Sardegna, sono confezionati nel pieno rispetto della Legge 26/11/1973, n. 883 sulla "Disciplina della denominazione e dell'etichettatura dei prodotti tessili", al D.P.R. 30/4/1976, n. 515 "Regolamento di esecuzione della Legge 26/11/1973, n. 883 sulla etichettatura dei prodotti tessili", nonché alla Legge 4/10/1986, n. 669 recante "Modifiche ed integrazioni alla Legge 26/11/1973, n. 883" e D.M. 4/3/1991. I metodi di analisi sono quelli fissati dal D.M. 31/1/1974 "Metodi di analisi quantitativa di miscele binarie di fibre tessili" e dal D.M. 4/3/1991. Devono altresì essere rispettate le disposizioni della normativa vigente, comunitaria in materia oggetto della fornitura e, in particolare, le disposizioni sulla conformità dei prodotti alle caratteristiche minime stabilite nella normativa la Direttiva 76/769/CEE e *s.m.i.*, la Direttiva 94/27/CEE e, comunque il DPR 904/1982 e *s.m.i.* e in particolare i DD. MM. 21/03/2000 e 17/10/2003 (Ministero della Sanità) recante modificazioni della direttiva all'immissione sul mercato e all'uso di talune sostanze e preparati pericolosi. Inoltre tutti i materiali rifrangenti dovranno essere conformi al Disciplinare Tecnico previsto dal D.M. 09/06/1995.

Tutti i prodotti devono essere etichettati riportando, in modo chiaro ed indelebile:

- nominativo della ditta fornitrice
- composizione fibrosa secondo decreto legislativo 22 maggio 1999, n.194 (Attuazione della direttiva 96/74/CE relativa alla denominazione del settore tessile);
- indicazione di manutenzione secondo ISO 3758; - taglia o misura.

I capi che sono soggetti a particolari disposizioni legislative devono essere etichettati in modo tale da evidenziare la rispondenza dei requisiti di legge.

Ogni capo di vestiario, confezionato in tessuto rifrangente deve avere impresso un marchio direttamente sul capo di vestiario che riporti il numero di identificazione dell'organismo di controllo autorizzato al rilascio di certificato di conformità oppure un'etichetta sufficientemente grande, ben visibile, cucita nel capo di vestiario con le caratteristiche suddette.

I bozzetti riportati nel presente documento forniscono solo una immagine di massima degli indumenti.

I filati utilizzati per le cuciture devono avere colore in tono con il tessuto del capo.

I bottoni devono essere solidamente attaccati ed i fili di cucitura fermati.

I capi che lo prevedono utilizzano i logotipi individuati, la cui posizione è indicata nelle spiegazioni tecniche collegate.

Se il capo prevede le spalline esse devono avere le proporzioni prestabilite.

Se il capo prevede gli alamari, il colletto deve avere proporzioni tali da consentirne la corretta applicazione.

Tutti i prodotti devono essere adeguatamente inscatolati ed etichettati in modo tale da favorire la logistica di immagazzinamento e distribuzione.

Nella sezione 3 - Tessuti sono riportate le caratteristiche tecniche di fodere che possono essere impiegate per la realizzazione di alcune tipologie di capi quali ad esempio giacche, cappotti ecc.

La normativa richiamata nel presente documento:

- decreto legislativo 30 aprile 1992, n.285 (Nuovo codice della strada)
- decreto del Presidente della Repubblica 16 dicembre 1992, n. 495 (Regolamento di esecuzione del nuovo codice della strada)
- UNI EN 340 - Indumenti di protezione - Requisiti Generali
- UNI EN 342 - Indumenti di protezione - Completi e capi di abbigliamento per la protezione contro il freddo
- UNI EN 343 - Indumenti di protezione - Protezione contro le intemperie
- UNI EN 388 - Guanti di protezione contro rischi meccanici
- UNI EN 407 - Guanti di protezione contro rischi termici
- UNI EN 420 - Guanti di protezione - Requisiti generali e metodi di prova
- UNI EN 471 - Indumenti di segnalazione alta visibilità
- UNI EN 511 - Guanti di protezione contro il freddo
- UNI EN 344 - Requisiti e metodi di prova per calzature di protezione da lavoro per uso professionale
- UNI EN 1078 - Caschi per ciclisti
- UNI EN 1384 - Elmetti per attività equestri
- UNI EN 1621 - Indumenti di protezione contro l'impatto meccanico per motociclisti
- UNI EN ISO 20347 - Dispositivi di protezione individuale - Calzature da lavoro
- UNI EN ISO 13688 - Indumenti di protezione individuale - Prestazionali generali per ergonomia, innocuità, designazione delle taglie, invecchiamento, compatibilità e marcatura degli indumenti
- UNI EN 14360 Indumenti di protezione individuale - Metodo di prova per capi di abbigliamento pronti da indossare contro la pioggia - Impatto con goccioline ad alta energia
- UNI EN 136 - UNI EN 140 UNI EN 140 - Dispositivi di protezione individuale – Mascherine facciali
- UNI EN 166 - Dispositivi di protezione individuale – Occhiali per protezione contro liquidi organici e chimici
- UNI EN 381 - Dispositivi di protezione individuale – Protezione antitaglio
- NIJ IIIa - Dispositivi di protezione individuale – Giubbotto antiproiettile
- UNI EN ISO 13937/01 - UNI EN ISO 13934/1 Indumenti di protezione individuale - Resistenza alla lacerazione e forza massima cintura

Il personale assunto a tempo determinato, per un periodo superiore a mesi 3, sarà dotato, per il periodo di riferimento, del vestiario secondo le indicazioni generali “tipologie di uniformi” del presente regolamento, in coerenza con il servizio a cui destinato.

Il mancato adeguamento al presente disciplinare, da parte degli enti locali che non versino nelle situazioni strutturalmente deficitarie, comporterà danno erariale e responsabilità patrimoniale secondo le disposizioni vigenti in materia di responsabilità degli impiegati civili dello Stato per omesso o irregolare adempimento.

Altresì, il mancato adeguamento al presente disciplinare, da parte degli enti locali che non versino nelle situazioni strutturalmente deficitarie, comporterà, nell’ambito della ripartizione delle risorse nei confronti degli enti locali, il blocco dei trasferimenti a qualunque titolo erogati per il comparto polizia locale.

## **2) Tipologie di Uniformi.**

Le uniformi della polizia locale sono suddivise nelle seguenti sezioni:

- 2.1 UO - Uniforme Ordinaria
- 2.2 AM - Servizio Automontato
- 2.3 MM - Servizio Motomontato
- 2.4 SI - Servizio Ipomontato
- 2.5 SB - Servizio in Bicicletta
- 2.6 DM - Servizio su Demanio Marittimo
- 2.7 SN - Servizio su Natante
- 2.8 TO - Tenuta Operativo
- 2.9 RDC - Servizio Rappresentanza Dirigenti e Categorie “D” e “C”
- 2.10 US - Uniforme Storica
- 2.11 AV - Alta Visibilità

### **2.1 Uniforme Ordinaria (UO)**

I capi e gli accessori previsti per l’uniforme ordinaria:

- UO01U - Giacca Uomo
- UO01D - Giacca Donna
- UO02U - Pantaloni Uomo
- UO02D - Pantaloni Donna
- UO03D - Gonna
- UO04U - Camicia Manica Lunga Uomo
- UO04D - Camicia Manica Lunga Donna
- UO05U - Camicia Manica Corta Uomo
- UO05D - Camicia Manica Corta Donna
  - UO05P.1 - Taschino
  - UO05P.2 - Pattina collo uomo
  - UO05P.3 - Pattina collo donna
- UO06X - Giaccone Impermeabile Unisex
- UO06X.1 - Giubbotto tecnico slim Unisex
- UO06X.2 - Mantella
- UO07X - Copri pantalone Impermeabile Unisex
- UO07X.1 - Copri pantalone Impermeabile per Giubbotto tecnico slim Unisex
- UO08X - Giubbino Estivo
- UO09X - Maglione Scollo V Unisex
- UO10X - Maglione tipo Gilet Scollo V Unisex
- UO11X - Maglione Ufficio Unisex
- UO11X.1 - Maglione Operativo Unisex
- UO12U - Berretto Uomo
- UO13D - Berretto Donna
- UO14X - Caschetto Viabilista Unisex
- UO15X - Cravatta Unisex
- UO16X - Guanti Unisex
- UO17X - Cintura Unisex
- UO18X - Cinturone Unisex
- UO19X - Cinturone con Spallaccio Unisex
- UO20A - Fischietto
  - UO20A.1 - Catenella
- UO21A - Segnale Distintivo (Paletta)

UO22A - Placca riconoscimento  
UO23A - Distintivi specialità  
UO24A - Buffetterie  
UO25A - Borsello  
UO26U - Calze Uomo  
UO27D - Calze Donna  
UO28U - Calzature Uomo  
UO29D - Calzature Donna  
UO30X - Scarponcino “polacco” Unisex  
UO31X – Strumenti di autodifesa  
UO32X – Giubbotto antiproiettile, anti taglio ed anti punteruolo  
UO33X – Cuscini per TSO e protezioni facciali

## **2.2 Servizio Automontato (AM)**

Uniforme per reparti che espletano, in maniera continuativa, il servizio automontato. Oltre ai capi e agli accessori previsti per l’uniforme ordinaria:

AM01X - Pantaloni Elasticizzati  
AM02X - Maglione Unisex Collo Alto  
AM03X - Stivali

## **2.3 Servizio Motomontato (MM)**

Uniforme per reparti che espletano, in maniera continuativa, il servizio motomontato. Oltre ai capi previsti e agli accessori per l’uniforme ordinaria:

MM01X - Pantaloni elasticizzati Unisex  
MM02X - Maglione Unisex Collo Alto o Lupetto Unisex  
MM03X - Stivali Unisex  
MM04A - Casco  
MM05A - Guanti da motociclista  
MM06A - Fascia Elastica o Corsetto  
MM07A - Berretto tipo “baseball”  
MM08X - Giubbotto motociclista con protezioni

## **2.4 Servizio Ippomontato (SI)**

Uniforme per reparti che espletano, in maniera continuativa, il servizio a cavallo. Oltre ai capi e agli accessori previsti per l’uniforme ordinaria:

SI01X - Mantella Unisex  
SI02X - Polo Unisex  
SI03X - Pantaloni alla cavallerizza Unisex  
SI04X - Stivali alla cavallerizza  
SI05A - Casco tecnico da equitazione  
SI06A - Guanti corti  
SI07A - Sella e finimenti  
SI08A - Gualdrappa

## **2.5 Servizio in Bicicletta (SB)**

Uniforme per reparti che espletano, in maniera continuativa, il servizio in bicicletta. Oltre ai capi e agli accessori previsti per l’uniforme ordinaria:

SB01X - Pantaloni Ciclista Unisex  
SB02X - Polo Unisex  
SB03A - Calzatura Tecnica  
SB04A - Casco Protettivo  
SB05A - Berretto tipo “baseball”

SB06A - Guanti da ciclista

SB07X - Calza Unisex

SB08X - K-way Unisex

## **2.6 Servizio su Demanio Marittimo (DM)**

Uniforme per reparti che espletano, in maniera continuativa, il servizio estivo sulle spiagge. Oltre ai capi e agli accessori previsti per l'uniforme ordinaria:

DM01X - Pantaloni Estivi Corti Unisex

DM02X - Scarpe Tecnica

DM03X - Polo Unisex

DM04A - Berretto tipo "baseball"

DM05A - Calza Unisex

## **2.7 Servizio su Natante (SN)**

Oltre ai capi e agli accessori previsti per l'uniforme ordinaria ed a quelli previsti per l'uniforme del Demanio Marittimo, i capi e gli accessori previsti per il servizio su Natante:

SN01X - Scarpa tecnica da barca

SN02X - Giubbotto antivento K-way Unisex

SN03X - Berretto tipo "baseball a rete"

## **2.8 Tenuta Operativa (TO)**

Uniforme per reparti che espletano, in maniera continuativa, il servizio operativo. Oltre ai capi previsti per l'uniforme ordinaria:

TO01X - Giacca Tecnica Unisex

TO02X - Pantaloni Tecnici Unisex

TO02X.1 - Pantalone Tecnici tipo Aldan Unisex

TO03A - Cintura Tecnica attrezzata

TO04X - Polo Unisex

TO04X.1 - Polo tecnica bicolore Unisex

TO05X - Maglione Collo Alto Unisex

TO05X.1 - Maglione pile bicolore

TO06X - Maglietta Manica Corta Unisex

TO07A - Fazzoletto da Collo o Scaldacollo

TO08X - Berretto tipo Zuccotto Unisex

TO09X - Guanti Operativi Unisex

TO10U - Calze Unisex

TO11X - Calzamaglia Unisex

TO12X - Scarpe Tipo Anfibia Unisex

T013X - Berretto Tipo "Baseball"

T014X - Buffetteria

## **2.9 Servizio Rappresentanza Dirigenti e Categorie "D" e "C" (RDC)**

I capi e gli accessori previsti per l'Uniforme di rappresentanza sono:

RDC01U - Cappotto Uomo

RDC01D - Cappotto Donna

RDC02A - Cordelline color oro (Dirigenti e cat. "D")

RDC03A - Cordelline Colori Sociali (Cat. "C")

RDC04A - Guanti Neri (Dirigenti e cat. "D")

RDC05A - Guanti Bianchi (Cat. "C")

RDC06A - Casco Unisex (Cat. "C")

RDC07A - Sciabola di Reparto (Dirigenti, cat. "D" e "C")

## **2.10 Uniforme Storica (US)**

A discrezione dei singoli Enti

### **2.11 Alta Visibilità (AV)**

AV01X - Gilet Giallo Fluorescente

AV02A - Foderina per Copricapo Gialla Fluorescente

AV03A - Manicotti e Gambali

### **3. Tessuti**

T-01 - Lana pettinata cordellino

T-02 - Fresco Lana

T-03 - “Fil à Fil”

T-04 - Oxford

T-05 - Castorino

T-06 - Tessuto Impermeabile e Traspirante

T-07 - Tessuto Elasticizzato Invernale

T-08 - Tessuto Elasticizzato Estivo

T-09 - Polo

T-10 – T-Shirt

T-11 - Pile

T-12 - Cotone Rip Stop

T-13 - Fodera Pesante

T-14 - Fodera Leggera

T-15 - Tessuto Protettivo Moto

T-16 - Tessuto Completo Operativo

T-17 - Tessuto Impermeabile

T-18 - Tessuto a Maglia Indumenti Termici

T-19 - Tessuto Antivento per Giubbotto Termico

### **4. Colori**

C-01 - Bianco

C-02 - Argento

C-03 - Azzurro Fascia

C-04 - Rosso

C-05 - Giallo

C-06 - Blu notte

C-07- Celeste

C-08 - Grigio

C-09 - Oro

C-10 - Nero

### **5. Bottoni**

Bottoni metallici

ME/32 - Bottone Metallico 20 mm

ME/24 - Bottone Metallico 15 mm

ME/16 - Bottone Metallico 10 mm

Bottoni sintetici

PL/2401 - Bottone 15 mm - 4 fori

PL/1601 - Bottone 10 mm - 4 fori

Bottone a pressione

BP/01



## 2.1 Uniforme Ordinaria (UO)

UO01U - Giacca Uomo

UO01D - Giacca Donna

UO02U - Pantaloni Uomo

UO02D - Pantaloni Donna

UO03D - Gonna

UO04U - Camicia Manica Lunga Uomo

UO04D - Camicia Manica Lunga Donna

UO05U - Camicia Manica Corta Uomo

UO05D - Camicia Manica Corta Donna

UO05P.1 - Taschino

UO05P.2 - Pattina collo uomo

UO05P.3 - Pattina collo donna

UO06X - Giaccone Impermeabile Unisex

UO06X.1 - Giubbotto tecnico slim Unisex

UO06X.2 - Mantella

UO07X - Copri pantalone Impermeabile Unisex

UO07X.1 - Copri pantalone Impermeabile per  
Giubbotto tecnico slim Unisex

UO08X - Giubbino Estivo

UO09X - Maglione Scollo V Unisex

UO10X - Maglione tipo Gilet Scollo V Unisex

UO11X - Maglione Ufficio Unisex

UO11X.1 - Maglione Operativo Unisex

UO12U - Berretto Uomo

UO13D - Berretto Donna

UO14X - Caschetto Viabilista Unisex

UO15X - Cravatta Unisex

UO16X - Guanti Unisex

UO17X - Cintura Unisex

UO18X - Cinturone Unisex

UO19X - Cinturone con Spallaccio Unisex

UO20A - Fischietto

UO20A.1 - Catenella

UO21A - Segnale Distintivo (Paletta)

UO22A - Placca riconoscimento

UO23A - Distintivi specialità

UO24A - Buffetterie

UO25A - Borsello

UO26U - Calze Uomo

UO27D - Calze Donna

UO28U - Calzature Uomo

UO29D - Calzature Donna

UO30X - Scarponcino "polacco" Unisex

UO31X - Strumenti di autodifesa

UO32X - Giubbotto anti proiettile taglio  
punteruolo

UO33X - Cuscini per TSO e protezioni facciali



La condizione di utilizzo dei capi della sezione Uniforme Ordinaria (2.1) non è compatibile con altre sezioni di cui al punto 2) dell'Allegato 2 intitolato Tipologie di Uniformi.

#### **UO01U - Giacca Uomo**



Giacca monopetto, foderata, colore C-06 blu notte, con collo e rever classici, sul collo verranno applicati gli alamari. N. 4 tasche, 2 superiori al petto, con applicata alla tasca sinistra la placca di riconoscimento e N. 2 inferiori grandi alle falde laterali, tutte a toppa e soffietto, leggermente stondate ai lati, con cannello centrale e chiusura a pattina con bottoncino di metallo. Spalline dello stesso tessuto della giacca, rifinite con un piping (trecciola) di colore C-03 azzurro, cucite entro

l'attaccatura della manica da un lato e provviste di asola centrale in direzione della punta. Maniche classiche in due pezzi. Dietro con spacco centrale di cm 28 circa. La lunghezza è di cm 76 considerata una statura media di cm 170, le stesse dovranno essere proporzionate alle differenti stature. Abbottonatura con 4 bottoni ME/32, N. 2 bottoni ME/24 per le tasche inferiori, più N. 4 bottoni ME/24 per i taschini superiori e le spalline. I taschini superiori, compresa la pattina alta cm 5,5, misurano cm 14 x cm 16 circa, con cannoncino largo cm 3. Le tasche inferiori, compresa la pattina, alta cm 6, misurano cm 17,5 x cm 23 circa, con cannoncino largo cm 3,5. Impunture "a riva" (in cima) su collo, rever, davanti, pattine tasche, spalline. Cuciture "a piedino" su fianchetto dietro e fermatura superiore pattine. Fessura con doppio filetto in pelle per la cinghia di attacco della fondina nella tasca inferiore sinistra. All'interno devono essere presenti N. 2 taschini con doppio passapolo e bottone su fodera davanti. Il tessuto invernale è il T-01 lana pettinata cordellino, mentre il tessuto estivo è il T-02 fresco lana.

#### **UO01D - Giacca Donna**



Colore e foggia medesima a quella del personale maschile, con forma modellata su seno, vita e bacino. Le tasche nel numero di 4 non sono a toppa, i taschini superiori sono a doppio filetto con pattina chiusa con asola e bottone ME/24. Le tasche inferiori sono a filetto coperte da pattina chiusa con bottone ME/24. Sul collo e sul taschino sinistro verranno applicati, rispettivamente gli alamari e placca di riconoscimento. Il tessuto invernale è il T01 lana pettinata cordellino, mentre il tessuto estivo è il T-02 fresco lana.

#### **UO02U - Pantaloni Uomo**

Stesso colore della giacca, foderati, di linea classica, taglio dritto, modello lungo fino a coprire il colle delle scarpe, con pince alla vita e piega stirata, chiusura con zip nascosta nel centro davanti sottolineata da impuntura di cm 3,5. Tasche laterali oblique con impuntura "a piedino" e travette a sostegno e due tasche posteriori con doppio filetto con asola a filo e bottone PL/2401. Taschino nascosto sul davanti destro, di cm 6 dalla tasca al davanti nell'attaccatura cinturino. Cinturino alto cm 3,5, con N. 6 passanti di altezza cm 5, luce interna cm 4, adeguati al passaggio della cintura unisex UO17X. Dimensione del gambale cm 23. I pantaloni estivi, hanno la stessa foggia dell'invernale, con i passanti di altezza cm 6, luce interna cm 5, adeguati al passaggio del

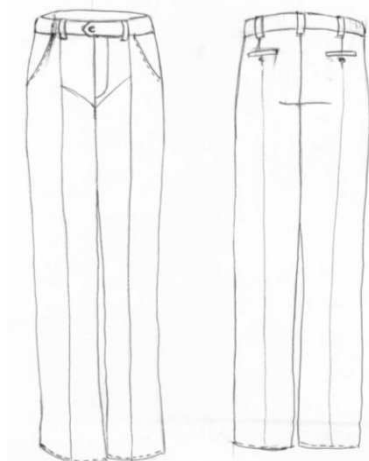

cinturone unisex UO18X. Il tessuto invernale è il T-01 lana pettinata cordellino, mentre il tessuto estivo è il T-02 fresco lana.

#### **U002D - Pantaloni Donna**



Stesso colore della giacca, foderati, di linea classica, taglio dritto, modello lungo fino a coprire il colle delle scarpe, ma modellati sulla vita e bacino. Pince vita davanti e dietro, piega stirata, tasche davanti, apertura e cinturino come nei pantaloni da uomo, due tasche posteriori con doppio filetto con asola a filo e bottone PL/2401, in alternativa con una tasca posta a destra o senza le due tasche posteriore. Cinturino alto cm 3,5, con N. 6 passanti di altezza cm 5, luce interna cm 4, adeguati al passaggio della cintura unisex UO17X. I pantaloni estivi, hanno la stessa foggia dell'invernale, con i passanti di altezza cm 6, luce interna cm 5, adeguati al passaggio del cinturone unisex UO18X. Il tessuto invernale è il T-01

lana pettinata cordellino, mentre il tessuto estivo è il T-02 fresco lana.

#### **U003D - Gonna**

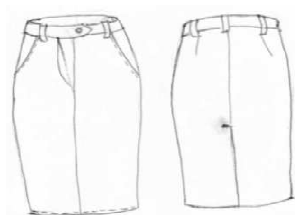

Stesso colore della giacca, a “tubino”, di linea dritta lunga fino al ginocchio, interamente foderata. Cintura dritta con rinforzo interno alta cm 3,5 finiti e chiusa con bottone, N. 7 passanti di altezza cm 5, luce interna cm 4, adeguati al passaggio della cintura unisex UO17X. Chiusura con zip nascosta sul davanti, tipo pantaloni sottolineata da impuntura di circa cm 3, con 2 pince sul davanti e 2 sul dietro fermate in cintura. Dietro con spacco

centrale sovrapposto. La massima lunghezza sopra il ginocchio è di 2 cm. Fodera interna in tinta con il tessuto. Tasche laterali oblique con impuntura “a piedino” e travette di sostegno. La gonna estiva, ha la stessa foggia dell'invernale, con i passanti di altezza cm 6, luce interna cm 5, adeguati al passaggio del cinturone unisex UO18X. Il tessuto invernale è il T-01 lana pettinata cordellino, mentre il tessuto estivo è il T-02 fresco lana.

#### **U004U - Camicia Manica Lunga Uomo**



Colore C-07 celeste, linea dritta, sprone dietro che monta sul davanti, sottolineato da impuntura “a riva”. Collo camicia rigido rovesciato con listino, abbottonatura a cannoncino largo cm 3, impunturato con N. 7 bottoni (compreso listino). Maniche con polsi provvisti di doppio bottone e bottoncino a mezzo. In totale sono presenti N. 13 bottoni del tipo madreperla. Il tessuto è il T-03 “fil a fil”.

#### **U004D - Camicia Manica Lunga Donna**



Le caratteristiche generali ed il colore C-07 celeste sono uguali alla camicia maschile, hanno linea sagomata sulla vita, seno e fianchi, con riprese davanti e dietro, stondata nel fondo. Il tessuto è il T-03 “fil a fil”.

#### **U005U - Camicia Manica Corta Uomo**



Linea dritta, colore C-07 celeste, sprone dietro che monta sul davanti, sottolineato da impuntura “a riva”. Spalline cucite entro l'attaccatura della manica da un lato e provviste di asola centrale e bottone in direzione della punta, sulle quali verrà inserita la guaina estraibile su cui sono composti i distintivi di grado. Collo camicia con listino, abbottonatura a cannoncino largo cm 3, impunturato con N. 7 bottoni, compreso listino. Sono presenti N. 2 taschini, modello UO05U.1 con

pattina chiusa da bottone. Nel taschino sinistro è presente un alloggiamento porta penne, verso

l'apertura. È presente una pattina a chiusura dello scollo, modello UO05U.2 maschile. Le maniche sono corte con risvolti alti cm 3. È integrata da alamari, gradi e placca di riconoscimento. Il tessuto è il T-04 oxford. In totale sono presenti N. 11 bottoni del tipo metallico ME/16 e un bottone madreperla per la chiusura della pattina.

#### **UO05D - Camicia Manica Corta Donna**



Le caratteristiche generali ed il colore sono uguali alla camicia maschile. È presente una pattina a chiusura scollo modello UO05U.3 donna che ha verso opposto a quella maschile. Linea sagomata sulla vita, seno e fianchi con riprese davanti e dietro, stondata nel fondo. È integrata da alamari, gradi e placca di riconoscimento. Il tessuto è il T-04 - Oxford

#### **UO05UP.1 - Taschino**

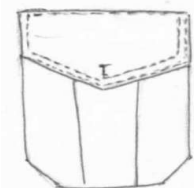

Taschino impunturato con pattina ed asola in verticale. Dimensioni cm 12 x cm 15. Cannoncino centrale largo cm 3. Con bottone metallico ME/16. Nel taschino sinistro deve essere presente un'apertura per alloggiare una penna.

#### **UO05P.2 - Pattina collo uomo.**

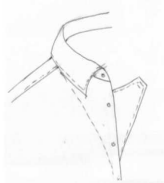

La pattina è interna, sotto l'apertura, a chiusura dello scollo (vedi disegno). La pattina è fermata con bottone nascosto di tipo madreperla.

#### **UO05P.3 - Pattina collo donna.**



La pattina è interna, sotto l'apertura, a chiusura dello scollo (vedi disegno). La pattina è fermata con bottone nascosto di tipo madreperla.

#### **UO06X - Giaccone Impermeabile Unisex**



Giaccone di colore C06 - blu notte e giallo ad alta visibilità realizzato con tessuto impermeabile e traspirante isotermico e foderato con tessuto in fibra sintetica avente massa areica di circa 80 g/m2. La giacca interna, imbottitura estraibile, è trapuntata ed imbottita con ovatta in fibra sintetica ad elevata coibenza termica (CLO>1,5). Chiusura con cerniera a doppio cursore, doppia battuta, anti acqua ed antivento, nascosta da una patta fermata con N. 6 bottoni a pressione. Coulisce interna in vita regolabile, dotata di cordoncino elasticizzato, con fermacorda.

Manica a giro sceso con elasticatura nel fondo e laccino con bottone a pressione per la chiusura del polso. Il capo deve essere corredato di striscia riflettente da cm 3 a cm 2 dal bordo basso, sul petto e sulle maniche. La zona del petto, della schiena e delle braccia al di sopra di tale nastro deve essere di colore giallo ad alta visibilità. Il collo alla coreana, alto cm 8, è di colore blu all'interno, con cerniera posteriore cm 25 circa per permettere il contenimento del cappuccio. Sul davanti ad altezza del petto lato destro è previsto un passante d'aggancio per radio o microfono. Cappuccio rimovibile fermato con N. 3 bottoni a pressione cappuccio, deve essere abbastanza ampio per contenere il

cappello. Tasche con zip orizzontali, coperte da pattine lunghe cm 25 circa, fermate con un bottone a pressione. Taschini con pattina, fermati con N. 2 bottoni a pressione. Taschino sinistro dotato di aggancio per placca. Tasca interna. Spalline fermate con bottone a pressione. Logotipo rifrangente, su due righe, nella zona centrale del retro e sulla sinistra del davanti, con caratteri di cm 3 sul retro e cm 1,5 sul davanti. La giacca interna, a maniche lunghe, facente funzione di imbottitura, totalmente asportabile, fissata al giaccone mediante una zip, è dotata di due tasche chiuse con bottone a pressione. Sia il giaccone, sia l'imbottitura estraibile, sono dotati di una apertura per il passaggio della cinghia di attacco della fondina. Tutte le cuciture, nella parte interna della giacca, sono impermeabilizzate, mediante termosaldatura, con nastro idoneo a garantire la perfetta aderenza e tenuta e tali caratteristiche devono essere mantenute anche dopo 5 lavaggi in acqua e 5 lavaggi a secco. Tutti i bottoni sono del tipo BP/01 di colore C-06 - blu notte. Certificazioni del capo UNI EN 340 - UNI EN 343 1° categoria, UNI EN ISO 13688:2013, il tessuto esterno T-6 in poliestere. Sul lato anteriore destro possibilità inserimento velcro per distintivo specialità UO23A e personalizzazione stemma Comune a sinistra su due righe logotipo rifrangente carattere cm 1,5 e sulla schiena logotipo rifrangente carattere cm 3, scritte POLIZIA LOCALE colore C-02 argento.

#### **UO06X.1 - Giubbotto tecnico slim Unisex**

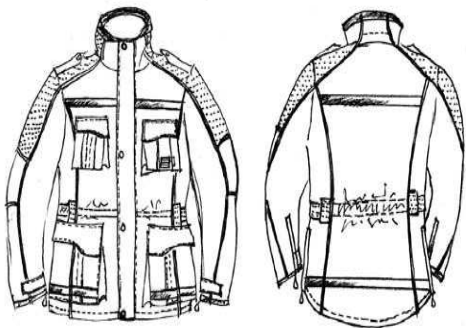

Giacca esterna sfoderata realizzata in tessuto impermeabile traspirante di colore blu con inserti su fianchi, maniche e giromanica in tessuto impermeabile traspirante elasticizzato di colore blu, ed inserti su collo, spalle, maniche e vita in tessuto di rinforzo colore C-05 giallo e di materiale rifrangente. La giacca è composta da due parti anteriori, due fianchine (ciascuna in due pezzi), una parte posteriore, due spalloni, collo rettangolare, cappuccio e maniche a giro (ciascuna in sette pezzi), tutti con tagli sagomati. La parte posteriore si presenta con fondo stonato e più lunga rispetto ai davanti.

Collo rettangolare, in doppio tessuto, con inserto in tessuto di sostegno colore nero, posizionato nella parte superiore del collo. Cappuccio in quattro pezzi, staccabile che si prolunga sul davanti a formare un sottogola chiuso da velcro. L'ampiezza del cappuccio è regolabile tramite cordoncino incamerato in apposito tunnel, bloccato con metodo anti impigliamento e regolabile tramite ferma cordoncini. Spalline porta gradi in tessuto, sagomate a punta, fermate sul lato esterno nella cucitura di assemblaggio del giro manica, chiuse con bottone a pressione in tinta. Maniche a giro, terminanti con fondo dritto ed ampiezza polso regolabile da alamaro, provvisto di tirante in materiale plastico di colore nero, chiuso da velcro in tinta. Inserto portapenne a tre scomparti, applicato sulla parte superiore della manica destra. Alamari in tessuto, applicati internamente a fondo manica, con bottone a pressione completo, per l'ancoraggio della giacca interna. Chiusura centrale con cerniera pressofusa divisibile a doppio cursore posizionata dalla punta del collo fino a fondo giacca, coperta da doppia battuta. La battuta del davanti sinistro si incrocia su quella del davanti destro a mezzo di 5 bottoni a pressione in tinta, la battuta di destra ha il bordo ripiegato a mezzo travette che fungono da sgocciolatoio; sotto le battute non vi sono tagli né cuciture orizzontali. Inserto salvamento, con parte interna in tessuto anallergico colore nero posizionato internamente all'altezza del collo. Ai lati del davanti, sotto alla cerniera per la chiusura centrale, sono inserite due mezze cerniere a spirale con doppio cursore reversibile, che permettono l'ancoraggio con la giacca interna. Su ciascun davanti, all'altezza del petto, è applicata una tasca con soffietto laterale, coperta da patta sagomata, chiusa da due bottoni a pressione nascosti. Sulla tasca di sinistra è applicato un taschino porta cellulare, con inserto tridimensionale a rete colore nero. Tale tasca è dotata anche di inserto in tessuto anti onde-elettromagnetiche. Sulla patta del taschino di sinistra è applicata a mezzo velcro in tinta, l'etichetta "POLIZIA LOCALE", sotto tale patta è cucito un bottone 4 fori per l'applicazione di placche di servizio. Sulla patta del taschino di destra è cucito una lista di velcro asola in tinta cm. 10 x 2, per permettere l'applicazione di etichetta riportante l'eventuale qualifica o nome dell'Agente. Su ciascun davanti, al fondo giacca, è applicata una tasca con soffietto perimetrale, coperta da patta sagomata, chiusa da due bottoni a pressione nascosti; su ciascuna tasca è applicato, un inserto portapenne a 2

scomparti. All'altezza della vita sono applicati 3 passanti, due sul davanti e uno centrale sul dietro, per l'inserimento del cinturone; tali passanti sono in tessuto di rinforzo colore giallo e sono apribili tramite bottone a pressione nascosto applicato nella parte superiore. Coda di topo rifrangente di colore grigio argento, inserita nella cucitura di assemblaggio dei davanti e del dietro con le fianchine, delle maniche, della parte centrale del dietro del cappuccio, negli spalloni e del collo in corrispondenza dell'inserito di rinforzo e nell'inserito portapenne presente sulle tasche a fondo giacca. Banda rifrangente colore grigio argento, in altezza cm. 2, applicata in transfer al petto a circa cm. 1,5 dal bordo della patta dei taschini, sulla schiena a circa cm. 22 dal collo, a filo del bordo inferiore delle tasche a fondo giacca e sul dietro a circa 6 cm dal fondo giacca. Stampa rifrangente "POLIZIA LOCALE" di colore grigio argento, applicata in transfer sulla parte alta della schiena. Internamente al fondo di ciascun davanti è inserita una tasca chiusa da cerniera a spirale coperta da doppio filetto in tessuto. Tutte le cuciture che interessano l'unione delle varie parti del tessuto laminato della giacca e del cappuccio e che compromettono l'impermeabilità dell'indumento, sono opportunamente protette sul rovescio da adeguate termosaldature, utilizzando nastri dello stesso prodotto impiegato per la laminazione del tessuto. Le misure indicate si riferiscono alla taglia L, le stesse dovranno essere proporzionate alle differenti taglie. Il capo deve essere munito di etichetta riportante la composizione e riportante quanto previsto per i capi a norma: EN ISO 13688:2013 e EN 343:2004+A1:2007 cl. 3/3 (UNI EN 343:2008) DPI 1° CAT. D.Lgs. 475/92. Il capo deve essere munito di attestazioni di laboratorio certificato ACCREDIA che certifichino il superamento con esito positivo del test RainTower (norma UNI EN 14360:2004).

**Giacca interna** realizzata in tessuto antivento elasticizzato colore blu, con inserti su collo, spalle e maniche in tessuto di rinforzo colore giallo. La giacca è composta da due parti anteriori, due fianchine, una parte posteriore, due spalloni, collo alla coreana, maniche a giro (ciascuna in cinque pezzi), tutti con tagli sagomati. La parte posteriore si presenta con fondo stonato e più lunga rispetto ai davanti. Collo imbottito alla coreana, in doppio tessuto, la parte sinistra si prolunga sul davanti a formare un sottogola che chiude sulla parte destra tramite due bottoni a pressione nascosti. Spalline portagradi in tessuto, sagomate a punta, fermate sul lato esterno nella cucitura di assemblaggio del giro manica, chiuse con bottone a pressione in tinta. Maniche a giro, terminanti con fondo dritto ed ampiezza polso regolabile da alamaro, provvisto di tirante in materiale plastico di colore nero, chiuso da velcro in tinta. Velcro asola in tinta, sagomato a scudetto, applicato sulla manica sinistra per l'applicazione di eventuali distintivi. Passanti in tessuto, applicati a fondo manica, per l'ancoraggio alla giacca esterna. Chiusura centrale con cerniera spirale doppio cursore reversibile, coperta da doppio filetto in tessuto, tale cerniera permette l'ancoraggio anche alla giacca esterna. Inserto salvamento, con parte interna in tessuto anallergico colore nero posizionato internamente all'altezza del collo. Su ciascun davanti, all'altezza del petto, è applicata una tasca con soffietto laterale, coperta da patta sagomata, chiusa da due bottoni a pressione nascosti; su ciascuna tasca è applicato inserto un porta-penne a tre scomparti. Su ciascuna patta è cucita una lista di velcro asola in tinta cm. 10x2 l'applicazione dell'etichetta "POLIZIA LOCALE", sotto tale patta del petto sinistro è cucito un bottone 4 fori per l'applicazione di placche di servizio. Su ciascun davanti, al fondo giacca, è inserita una tasca chiusa da cerniera spirale a vista coperta da patta sagomata fermata da due bottoni a pressione nascosti. Coda di topo rifrangente di colore grigio argento, inserita nella cucitura di assemblaggio dei davanti e del dietro con le fianchine, delle maniche, degli spalloni e del collo. Banda rifrangente colore grigio argento, in altezza cm. 2, applicata in transfer al petto a circa cm. 1 dal bordo della patta dei taschini, sulla schiena a circa cm. 20 dal collo e a tutto tondo a fondo giacca. La giacca è foderata con tessuto polipropilene accoppiato con ovatta fermati insieme da impunture verticali distanti tra loro cm. 7,5. Tasca interna applicata al fondo del davanti destro, con elastico incamerato nell'orlo della parte superiore. Taschino interno inserito al petto sinistro chiuso da cerniera a spirale coperta da doppio filetto in tessuto. Il capo è munito di etichetta riportante la composizione e riportante quanto previsto per i capi a norma: EN ISO 13688:2013 e D.Lgs. 475/92. Il capo deve essere munito di attestazioni di laboratorio certificato ACCREDIA per attestazione di massa areica e valore Rct dell'ovatta della giacca interna (norma UNI-EN 31092:2012).

## **UO06X.2 - Mantella Unisex**



Mantella in tre teli e cappuccio con coulisse, cuciture nastrate, chiusura con cerniera lampo, manica raglan chiusa con elastico, con apertura sotto braccio protetta da aletta riportata, realizzata in tessuto impermeabile e traspirante, colore giallo-blu, bande rifrangenti applicate al petto davanti e dietro e su tutto il bordo della mantella. Il capo è a norma UNI EN ISO 13688:2013. Sul davanti ad altezza del petto lato destro è previsto un passante d'aggancio per radio o microfono, inoltre la possibilità inserimento velcro per distintivo specialità

UO23A e personalizzazione stemma Comune a sinistra su due righe logotipo rifrangente carattere cm 1,5 e sulla schiena logotipo rifrangente carattere cm 3, con scritte POLIZIA LOCALE di colore C-02 argento.

#### **UO06U.I – Soprabito Impermeabile Uomo**



Trench classico uomo colore C06 - blu notte, foderato in saglia, chiuso con 8 bottoni ME/24 a vista ed 1 sotto il carré anteriore sinistro a chiudere totalmente il bavero. Tessuto isotermico, impermeabile antivento e traspirante, composto da doppio petto, carré davanti e dietro, di colore C-05 giallo ad alta visibilità, cinturino in vita, con fibbia quadrata di cm 4 di lato, che permette l'applicazione del simbolo della Regione Sardegna, fermato da due passanti. Il capo ha striscia riflettente da cm 3 a cm 2 sul petto e sui polsi di colore C-02 argento alta visibilità. Due tasche laterali orizzontali inferiori con patta e con fessure con doppio filetto in

pele per la cinghia di attacco della fondina. Spalline cucite entro l'attaccatura della manica da un lato e provviste di asola centrale e bottone in direzione della punta, sulle quali verrà inserita la guaina estraibile su cui sono composti i distintivi di grado. Sul davanti ad altezza del petto lato destro è previsto un passante d'aggancio per radio o microfono, inoltre la possibilità inserimento velcro per distintivo specialità UO23A e personalizzazione stemma Comune a sinistra su due righe logotipo rifrangente carattere cm 1,5 e sulla schiena logotipo rifrangente carattere cm 3, scritte POLIZIA LOCALE colore C-02 argento

#### **UO06D.I - Soprabito Impermeabile Donna**

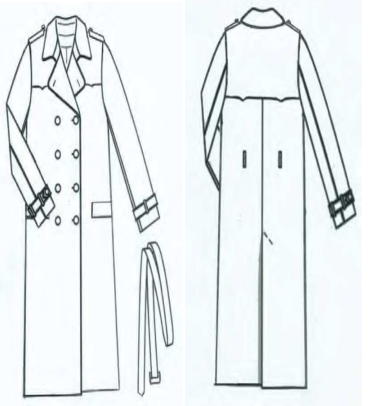

Foggia, tessuti e colori identici a quelli del personale maschile ma con paramenti invertiti per quanto attiene la abbottonatura e con adeguata sagomatura al seno, alla vita ed al bacino.

#### **UO07X - Copri pantalone Impermeabile Unisex**

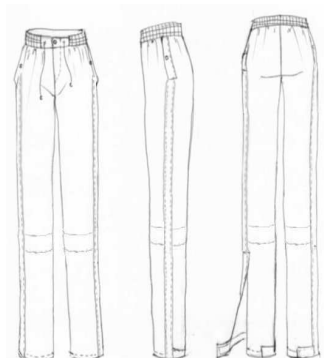

Di colore C-06 blu notte, realizzato con tessuto impermeabile e traspirante isotermico e foderato con tessuto in fibra sintetica avente massa areica di circa 80 g/m2. È confezionato in 4 pezzi, due frontali e due posteriori, che sono uniti con una cerniera su tutta la lunghezza del pantalone. Questa cerniera finisce con due cursori che vanno dalla vita fino in basso. Tasche laterali oblique chiuse con pattina con bottone a pressione. Una pattina di cm 5 copre la cerniera. Sulla pattina è inserita, per tutta la sua lunghezza una fascia rifrangente di cm 3. Analoga fascia

rifrangente orizzontale di cm 5 è prevista in ogni gamba a cm 30 dal bordo inferiore.

#### **UO07X.1 - Copri pantalone Impermeabile per Giubbotto tecnico slim Unisex**

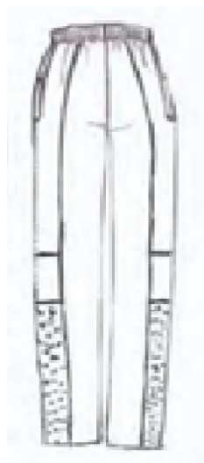

Alternativo al capo UO07X, di colore C-06 blu notte, è realizzato in tessuto impermeabile traspirante con inserti tessuto in contrasto di colore giallo fluorescente con filamenti grigi rifrangenti. I copri pantaloni sono composti da un gambale destro e uno sinistro, entrambi con tagli sagomati nei quali è inserita una coda di topo in rifrangente grigio. In ciascun gambale, per favorire la indossabilità del capo, al fondo è stata inserita un'apertura con soffierto di cm. 35 circa chiusa da cerniera e coperta da filetto. I copri pantaloni presentano un elastico in vita in altezza cm. 4 e una chiusura centrale anteriore a mezzo cerniera a spirale catena 5 da cm. 18 e bottone a pressione. Il capo è sfoderato e presenta ai fianchi due aperture passamani coperte da filetto che permettono di accedere ai pantaloni sottostanti. Tutte le cuciture che interessano l'unione delle varie parti di tessuto laminato del pantalone sono opportunamente protette sul rovescio da adeguate termosaldature utilizzando nastri dello stesso prodotto impiegato per la laminazione del tessuto. Il capo è a norma EN 13688:2013 – UNI EN 343:2008 – D.P.I. 1° cat.

#### **UO08X - Giubbino Estivo**



Giubbotto estivo tipo bomber di colore C-06 blu notte e giallo ad alta visibilità realizzato con tessuto T-06 impermeabile e traspirante, con fodera in tessuto traforato a maglia in catena, 100% poliestere, peso 8090 g/m2. Lunghezza a portare in vita con fondo arricciato da elastico interno alto cm 4 circa. Maniche a giro con polso ad elastico. Collo alto cm 8 circa senza cappuccio. La manica sinistra è attrezzata con un taschino con portapenne chiuso con pattina con bottone a pressione. Il capo deve essere corredato

di striscia riflettente da cm 3 a cm 2 dal bordo basso, sul petto e sulle maniche. La zona del petto, della schiena e delle braccia al di sopra di tale nastro deve essere di colore giallo ad alta visibilità. L'interno del collo è dello stesso colore C-06 blu notte. Chiusura centrale a mezzo cerniera coperta a pattina fissata con N. 5 bottoni a pressione. Su ambo i lati una tasca chiusa da cerniera coperta da pattina con bottone a pressione. Tasca interna su entrambi i lati. Logotipo rifrangente, su due righe, nella zona centrale del retro e sulla sinistra del davanti, con caratteri di cm 3 sul retro e cm 1,5 sul davanti scritta POLIZIA LOCALE C-02 argento. Spalline fermate con bottone a pressione. Le cuciture, nella parte interna della giacca, sono impermeabilizzate, mediante termosaldatura. Tutti i bottoni sono del tipo BP/01 di colore C-06 blu notte. Sul davanti ad altezza del petto lato destro è previsto un passante d'aggancio per radio o microfono, inoltre la possibilità inserimento velcro per distintivo specialità UO23A e personalizzazione stemma Comune a sinistra su due righe logotipo rifrangente carattere cm 1,5 e sulla schiena logotipo rifrangente carattere cm 3, con scritte POLIZIA LOCALE di colore C-02 argento.



Alternativa alla sopra indicata declaratoria, il giubbino estivo tipo slim sfoderato realizzato in tessuto impermeabile traspirante di colore C-06 blu notte, con inserti su fianchi, maniche e giromanica in tessuto impermeabile traspirante elasticizzato di colore C-06 blu notte, ed inserti su collo, spalle e maniche in tessuto di rinforzo colore giallo. È composto da due parti anteriori, due fianchine, una parte posteriore, due spalloni, collo rettangolare e maniche a giro (ciascuna in cinque pezzi), tutti con

tagli sagomati. Collo rettangolare in doppio tessuto, spalline porta-gradi in tessuto, sagomate a punta, fermate sul lato esterno nella cucitura di assemblaggio del giro manica, chiuse con bottone a pressione in tinta. Maniche a giro, con polso applicato, regolabile tramite elastico inserito per metà circonferenza e da alamaro provvisto di tirante in materiale plastico di colore nero, chiuso da velcro in tinta. Inserto portapenne a tre scomparti, applicato sulla parte superiore della manica destra, velcro



asola in tinta, sagomato a scudetto, applicato sulla manica sinistra per l'applicazione di eventuali distintivi. Chiusura centrale con cerniera a spirale con spalmatura anti-acqua, doppio cursore posizionata dalla punta del collo fino a fondo giubbino, coperta da doppio filetto in tessuto. Sotto la metà cerniera del davanti destro è inserita una lista antivento che ripiegandosi nella parte superiore funge anche da salvamento; tale lista, nella parte superiore presenta un inserto in tessuto anallergico colore nero etichetta POLIZIA LOCALE applicata a mezzo velcro in tinta al petto sinistro. Su ciascun davanti, nella parte inferiore, è tagliata una tasca obliqua, chiusa da cerniera a spirale coperta da doppio filetto in tessuto. Coda di topo rifrangente di colore grigio argento, inserita nella cucitura di assemblaggio dei davanti e del dietro con le fianchine, delle maniche, degli spalloni, del collo in corrispondenza dell'inserto di rinforzo ed a profilare le spalline porta gradi. Banda rifrangente colore grigio argento, in altezza cm. 2, applicata in transfer al petto, sulla schiena a circa cm. 25 dal collo e al fondo, sul davanti e sul dietro, a circa 6 cm dal bordo inferiore. Stampa rifrangente POLIZIA LOCALE di colore grigio argento, applicata in transfer sulla parte alta della schiena. Al fondo del giubbino solo sul dietro, è inserito un elastico alto cm. 4 per facilitare l'aderenza del capo al corpo. Tasca interna applicata al fondo sinistro del giubbino. Tutte le cuciture che interessano l'unione delle varie parti del tessuto laminato del giubbino e che compromettono l'impermeabilità dell'indumento, sono opportunamente protette sul rovescio da adeguate termosaldature, utilizzando nastri dello stesso prodotto impiegato per la laminazione del tessuto. Le misure sono riferite a taglia L le stesse dovranno essere adeguate alle altre taglie. Il capo ha etichetta riportante la composizione e quanto previsto per i capi a norma EN ISO 13688:2013-EN 343:2004+A1:2007cl. 3/3 (UNI EN 343:2008) DPI 1° CAT. D.Lgs. 475/92

#### **UO09 X - Maglione Scollo V Unisex**

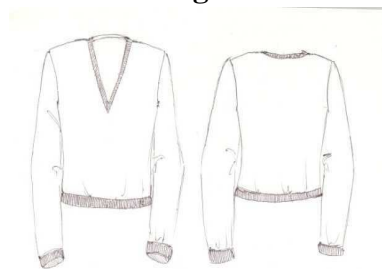

Maglione unisex con scollo a "V" in tessuto a maglia rasata di pura lana vergine, pettinata, trattata irrestringibile, di colore C-06 blu notte. Realizzato con filato di titolo Nm 28/2 e macchina rettilinea finezza 12. Scollatura profonda, per essere indossato, in caso di freddo intenso, sotto la giacca UO01U e UO01D senza risultare visibile. Bordo di cm 2 al collo. Bordo di contenimento corpo in maglia a costa.

#### **UO10X- Maglione tipo Gilet Scollo V Unisex**

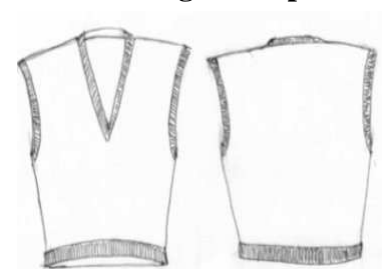

Gilet unisex con scollo a "V" in tessuto a maglia rasata di pura lana vergine, pettinata, trattata irrestringibile di colore C-06 blu notte. Realizzato con filato di titolo Nm 28/2 e finezza macchina rettilinea 12. Scollatura profonda, per essere indossato, in caso di freddo intenso, sotto la giacca UO01U e UO01D senza risultare visibile. Bordo di cm 2 al collo ed al giro manica. Bordo di contenimento corpo in maglia a costa.

#### **UO11X - Maglione Ufficio Unisex**



Maglione unisex con collo "V" di colore C-06 blu notte in tessuto a maglia rasata di pura lana vergine, pettinata, trattata irrestringibile. Realizzato con filato di titolo Nm 32/2 e finezza macchina rettilinea 12. Applicazioni, realizzate con il tessuto T-06 impermeabile e traspirante. Per i salvagomiti le dimensioni sono cm 10 x cm 22, mentre per i salvaspalle le dimensioni sono cm 15 x cm 26. Il salvaspalla sinistro ha, nella parte anteriore, un passante per la applicazione della placca. Spalline dello stesso tessuto e colore del maglione, rifinite con un piping di colore C-06 blu notte, cucite entro l'attaccatura della manica da un lato e provviste di asola centrale in direzione della punta. Sulla manica sinistra taschino portamatite di dimensione cm 11 x



cm 15 e sopra un velcro di dimensioni cm 2 x cm 6 per l'applicazione del logotipo. Sul lato sinistro del petto è presente un velcro di dimensioni cm 2 x cm 8 cm per l'applicazione del distintivo di grado.

#### **UO11X.1 - Maglione Operativo Unisex**



Maglione unisex con collo "V" di colore C-06 blu notte in tessuto a maglia rasata di pura lana vergine, pettinata, trattata irrestingibile. Realizzato con filato di titolo Nm 32/2 e finezza macchina rettilinea 12. Applicazioni, realizzate con il tessuto T-06 impermeabile e traspirante. Spalline porta gradi in tessuto, sagomate a punta, fermate sul lato esterno nella cucitura di assemblaggio del giro manica, chiuse con bottone a pressione in tinta. Per i salvagomiti le dimensioni sono

cm 10 x cm 22, mentre per i salvaspalle le dimensioni sono cm 15 x cm 26. Il salvaspalla sinistro ha, nella parte anteriore, un passante per l'applicazione della placca. I salvaspalle ed il salvagomiti rifinite con un piping di colore C-05 giallo e di materiale rifrangente, cucite entro l'attaccatura della manica da un lato e provviste di asola centrale in direzione della punta. Sulla manica sinistra taschino portamatite di dimensione cm 11 x cm 15 e sopra un velcro di dimensioni cm 2 x cm 6 per l'applicazione del logotipo. Sul davanti ad altezza del petto lato destro è previsto un passante d'aggancio per radio o microfono, inoltre la possibilità inserimento velcro per distintivo specialità UO23A e personalizzazione stemma Comune a sinistra su due righe logotipo rifrangente carattere cm 1,5 e sulla schiena logotipo rifrangente carattere cm 3, scritte POLIZIA LOCALE colore C-02 argento.

#### **UO12U - Berretto Uomo**

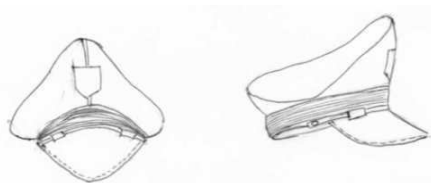

Berretto di colore C-06 blu notte. Visiera alla bulgara rigida, di spessore consistente, in nero lucido nella parte superiore ed in verde in quella inferiore. Alzata ricurva verso l'alto al cui centro, davanti, è applicato il fregio con il simbolo della Regione Sardegna. Nella parte verticale, rigida, è inserita una

fascia di colore blu tipo millerighe per il ruolo agenti inquadrati cella categoria C, e damascata per la categoria D e di Dirigenza. Il soggolo, il cordone ritorto e la treccia in tessuto dorato che varia a seconda del grado ed è fermato da N. 2 bottoni del tipo ME/24. Il berretto è corredato da foderina di ricambio in tessuto elasticizzato. Al berretto si può applicare la foderina copricapota gialla retroriflettente AV02A e la foderina impermeabile. Il berretto è realizzato con tessuto T-01 lana pettinata cordellino per la versione invernale ed in tessuto T-02 fresco lana per la versione estiva.

#### **UO13D - Berretto Donna**

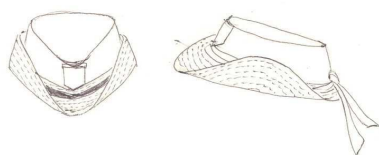

Berretto di colore C-06 blu notte. Modello a falda, ripiegata verso l'alto nelle parti laterali, con retina a cupola rigida. Al centro, davanti, è applicato il fregio con il simbolo della Regione Sardegna. Nella parte verticale, rigida, è inserita una fascia di colore blu tipo millerighe per il ruolo agenti e damascata per i rimanenti ruoli. Alla base della capina è

applicato un nastro tipo gros-grain, alto cm 2,5, dello stesso colore della falda laterale, fermato al centro con un nodo piatto. Il soggolo varia a seconda del grado. Al berretto si può applicare la foderina copricapota gialla retroriflettente AV02A e la foderina impermeabile. Il berretto è realizzato con tessuto T-01 lana pettinata cordellino per la versione invernale ed in tessuto T-02 fresco lana per la versione estiva.

#### **UO14X - Caschetto Viabilista Unisex**



Casco di forma leggermente convessa e di colore C-01 bianco con applicato nella parte centrale anteriore il simbolo della Regione Sardegna dalle dimensioni di cm 5 di larghezza e cm 6 di altezza in metallo.

Sulla tesa anteriore è allacciato un soggolo bianco di cm 1,5 fermato, a sinistra, da fibbia in metallo. La parte inferiore della tesa è in colore verde.

#### **UO15X - Cravatta Unisex**

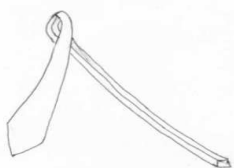

Cravatta unisex in tessuto tipo “shantung” in tinta unita di colore C-06 blu notte. La cravatta è priva di fregi o disegni. La larghezza, nel punto di massima dimensione, è di cm 8. Inserimento logo Regione Sardegna o in alternativa stemma Ente.

#### **UO16X – Guanti Unisex**

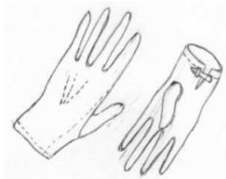

Guanti unisex, corti, in pelle di colore C-10 nero.

#### **UO17X - Cintura Unisex**

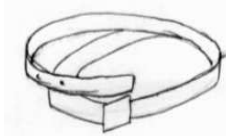

Cintura sotto giacca di colore C-10 nero, in pelle o poliammide ad alta tenacità, nell'esempio Cordura®, di altezza cm 4,0 e passante mobile.

Fibbia quadrata di cm 4 di lato, realizzata in metallo colore argento, recante il simbolo della Regione Sardegna dorato.

#### **UO18X - Cinturone tattico in cordura**

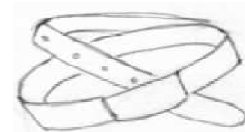

Cinturone unisex, di colore C-01 bianco, in pelle o poliammide ad alta tenacità, nell'esempio Cordura®, di altezza cm 4,5 e passante mobile. Fibbia rettangolare, di dimensioni cm 5 x cm 6,5, in metallo color argento recante il simbolo della Regione Sardegna dorato. Al cinturone sono assicurate le

buffetterie UO24A.

#### **UO19X - Cinturone con Spallaccio Unisex**



Cinturone con spallaccio unisex, di colore C-01 bianco, in pelle, di altezza cm 4,5. Fibbia rettangolare, di dimensioni cm 5 x cm 6,5, in metallo color argento recante il simbolo della Regione Sardegna dorato. È dotato di tracolla in pelle, con attacco a tre punti. Al cinturone sono assicurati le buffetterie UO24A.

#### **UO20A - Fischietto**

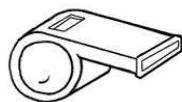

Fischietto professionale in metallo cromato o in materiale plastico con catenella.

#### **UO20A.1 - Catenella**



La catenella, in metallo cromato lucido, o in corderia intrecciata di colore C-06 blu notte, è dotata di pinzetta a molla con anello a molla girevole per fissare il fischietto

### **UO21A - Segnale Distintivo (Paletta)**

Il segnale distintivo, ai sensi dell'articolo 12, comma 5, del Codice della Strada e dell'articolo 24 del relativo Regolamento di attuazione deve rispondere alle seguenti caratteristiche:

- a) disco di materiale sintetico o metallico del diametro di cm 15, in materiale rifrangente su entrambe le facce, avente la parte centrale di colore rosso di cm 10 di diametro e la rimanente corona circolare di colore bianco cm di 2,5 di larghezza;
- b) al centro del disco lo stemma della Repubblica italiana di colore nero;
- c) indicazione dell'amministrazione di appartenenza dell'agente, nella parte superiore della corona circolare in lettere nere alte cm 1,4; eventuale specificazione della direzione generale, corpo, servizio, ecc. nella parte inferiore della corona circolare, in lettere nere alte cm 1 se disposta su una sola riga, e, se disposta su due righe, in lettere alte cm 0,5 per la riga superiore e cm 1 per quella inferiore;
- d) manico di materiale sintetico o metallico di colore bianco lungo cm 30, sullo stesso è inciso un numero o matricola che identifica chi detiene il segnale.

### **UO22A - Placca riconoscimento**

La placca di riconoscimento, da portarsi al petto, lato sinistro del corpo, all'altezza della tasca della divisa, delle dimensioni di cm 6 di base e cm 7 di altezza, indica: nella sua parte sovrastante la tipologia dell'organo di Polizia Locale, nella sua parte centrale lo stemma del Comune, dell'Ente associato o della Provincia, al di sotto dello stemma la denominazione del Comune, dell'Ente associato o della Provincia, e nella parte sottostante il numero di matricola di inquadramento, dell'addetto ai servizi di polizia locale.

### **UO23A - Distintivi di specialità e anzianità**

Al fine di garantire il soddisfacimento dei principi di funzionalità, identificazione ed equiparazione, i distintivi di specialità sono quelli attinenti:

- alla conoscenza della lingua straniera,
- alla conduzione di veicoli speciali,
- al riconoscimento per la partecipazione a missioni esterne per soccorso in caso di calamità e disastri,
- all'anzianità di servizio maturata,
- alle decorazioni al valor civile e militare.

Il distintivo per competenza della lingua straniera è costituito da una scudetto di metallo a fondo bianco con bordo blu, delle dimensioni di cm 4 di lunghezza per cm 1,5 di altezza, da portarsi sul taschino destro della divisa, indicante la bandiera dello Stato della lingua straniera parlata.

Il distintivo di conduzione di veicoli speciali è costituito da un'aquila in metallo argentato delle dimensioni di cm 4 di lunghezza per cm 1,5 di altezza, da portarsi sul taschino destro della divisa. Il distintivo per partecipazione a missioni esterne per soccorso in caso di calamità, è costituito da una placca di metallo a fondo dorato con bordo blu, delle dimensioni di cm 4 di lunghezza per cm 1,5 di altezza, da portarsi sul taschino sinistro della divisa riproducente due mani che si stringono. Il distintivo di anzianità di servizio è costituito da una placca di metallo, dalle dimensioni di cm 4 di lunghezza per centimetri 1,5 di altezza, con otto campi, ognuno di cm 0,5, di cui quattro di colore rosso e quattro di colore blu, posti fra loro in alternanza, una stella dorata centrata indica il compimento di dieci anni di servizio; due stelle dorate centrate indicano il compimento di quindici anni di servizio; tre stelle dorate centrate indicano il compimento di venti anni di servizio; quattro stelle dorate centrate indicano il compimento di venticinque anni di servizio; cinque stelle dorate centrate indicano il compimento di trenta anni di servizio; torre dorata centrata indica i trentacinque anni di servizio da portarsi sul taschino sinistro.

Sono altresì previsti i distintivi di specialità le cui condizioni di utilizzo sono previste nelle sezioni 2.1, 2.4, 2.6, 2.7, 2.8 della sezione Tipologie di Uniformi, punto 2) dell'Allegato 2 del disciplinare,

costituiti da Toppa Patch con Velcro, dotato di retro adesivo per tessuti, a fondo bianco con bordo di colore C-04 rosso, scritta carattere ARIAL maiuscolo di altezza cm 1,5 ricamata in blu notte, dalle dimensioni di cm 8 di lunghezza per cm 2,5 di altezza, da portarsi sulla parte destra del petto, al di sotto dello stemma comunale ove previsto dal regolamento dell'Ente, indicante Nucleo Centrale Operativa, Nucleo Territoriale, Nucleo Agente Quartiere, Nucleo Polizia Giudiziaria, Nucleo Polizia Edilizia, Nucleo Polizia Ambientale, Nucleo Polizia Amministrativa, Nucleo Cinofili, Nucleo Polizia a Cavallo, Nucleo Mezzi Nautici, Nucleo Istruttore di Tiro, Nucleo Operatori Drone Nucleo *Altro*.

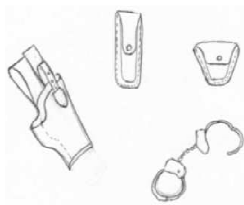

#### UO24A – Buffetterie

Buffetterie di colore C-01 bianco, costituite da fondina porta pistola di tipo tecnico con o senza vincolo di copertura grilletto, porta caricatore, porta radio, portatorcia e portamanette in pelle o in termoplastica preformata o in poliammide ad elevata tenacità con foggia adeguata per contenere le singole dotazioni. La fondina, opzione anche per tiratori mancini, deve essere dotata

di un adeguato bottone di sgancio e di blocco e di massimo livello di sicurezza con sistema antiscippo.

#### UO25A - Borsello



Borsello unisex realizzato in pelle di colore C-01 bianco avente dimensioni di altezza minima cm 35 e massima cm 40, di larghezza minima cm 25 e massima cm 30.

Mantice laterale, con cinghia per tracolla rimovibile dal borsello. Sul retro sono presenti due passanti di cm 7 di altezza, adeguati per l'eventuale passaggio del cinturone unisex UO19X.

Tasca a vista sul retro. Fermagli di chiusura in metallo colore argento. Il borsello può essere portato a tracolla o agganciato al cinturone unisex

UO18X.



Organizzato internamente con tasca porta cellulare e portapenne, vano imbottito porta tablet, fodera interna in tessuto e chiusura con zip.

#### UO26U - Calze Uomo

Calze lunghe invernali, colore C-06 blu notte, misto lana (70% lana, 30% poliammide) a costine 7/3, rimagliate a mano, igieniche per l'elevato grado di assorbimento di umidità e sudore. Tallone e zone di massima usura e abrasione rinforzate.

Calze lunghe estive in cotone, colore C-06 blu notte, puro cotone a costine 7/3, rimagliate a mano, igieniche per l'elevato grado di assorbimento di umidità e sudore. Tallone e zone di massima usura e abrasione rinforzate.

#### UO27D - Calze Donna

Calze femminili tipo collant, di colore neutro da 15 a 40 den.

#### UO28U - Calzature Uomo



Le calzature maschili in pelle, chiuse con stringhe colore C-10 nero, devono garantire capacità ammortizzante degli urti, comfort e massima traspirabilità, impermeabilità ed anti staticità. Sottopiede in cuoio, suola dotata di inserto

ammortizzante nel tacco, con scolpitura in gomma antistatica per la versione invernale ed in gomma antistatica o in cuoio per la versione estiva. Intersuola vero cuoio. Le singole amministrazioni possono richiedere la marcatura CE, e la conformità alle norme UNI EN 344, da intendersi come calzatura da lavoro ed UNI EN 20347 da intendersi come calzatura per uso professionale.

#### UO29D - Calzature Donna



Le calzature femminili in pelle, colore C-10 nero, devono garantire capacità ammortizzante degli urti, comfort e massima traspirabilità, impermeabilità ed antistaticità. Sottopiede in cuoio, **suola dotata di inserto ammortizzante nel tacco di altezza**

**massima** cm 3, con scolpitura in gomma antistatica, accollata per la versione invernale ed in gomma antistatica o in cuoio per la versione estiva, décolleté. Intersuola vero cuoio.

Le singole amministrazioni possono richiedere la marcatura CE, e la conformità alle norme UNI EN 344, da intendersi come calzatura da lavoro ed UNI EN 20347 da intendersi come calzatura per uso professionale. Per l'uniforme di rappresentanza è consentito l'utilizzo di una versione con tacco non superiore a cm 6.



#### UO30X - Scarponcino “polacco” Unisex

Scarponcino modello “polacco” unisex, di colore C10 nero, altezza cm 15 allacciato tramite anelli passa laccio. Tomaia in pelle, trattata idrorepellente e foderata con membrana impermeabile e traspirante. Suola in gomma antistatica, antiscivolo e antiolio con

tacco ammortizzante.

#### UO31X – Strumenti di autodifesa

Il bastone estensibile, il distanziatore, la mazzetta da segnalazione o similare, secondo la normativa vigente sono definiti strumenti di autotutela per uso di polizia. Sono progettati e realizzati con caratteristiche che debbono escludere la potenziale offesa alla persona, tale da consentirne l'esclusione dalla classificazione quale arma. Devono avere superato, in base alla Circolare esplicativa del Ministero dell'Interno n.557/PAS/1 0900(27)9 del 28 luglio 2014 esplicativa del decreto legislativo n. 121 del 29 settembre 2013, il Banco nazionale di prova. Da assicurarsi al cinturone solidamente con un'apposita fondina.



Spray urticante a base di "*oleoresin capsicum*" principio urticante derivante dalla pianta del peperoncino) comunemente detto spray al peperoncino. Il dispositivo, rispettando le caratteristiche stabilite dal Decreto Ministeriale 103/2011 che lo definisce uno strumento di autodifesa, che non ha attitudine a recare offesa, non assimilabile ad un'arma, in grado di nebulizzare una miscela irritante oculare con effetti reversibili, vaporizza la capsaicina e costituisce una valida alternativa alla

coazione fisica coadiuvando l'autodifesa dell'operatore di polizia impiegato nei servizi di controllo del territorio.

#### UO32X – Giubbotto antiproiettile, anti taglio ed anti punteruolo



Il Giubbotto antiproiettile, anti taglio ed anti punteruolo, e dotato di collo amovibile che protegge con lo stesso livello protettivo del busto l'area cervicale e frontale, con regolazione su spalla e fianchi. Estremamente flessibile e confortevole dovrà essere dotato di fodera in cordura 1000D e fodera interna realizzata in rete resistente 3D, di colore C-06 blu notte, in alternativa per servizio esterno giallo C-05 fluorescente, deve essere dotato di

certificazione secondo gli Standard.

Per protezione antiproiettile secondo lo Standard US NIJ IIIA - Edizione 0101.04, per protezione antitaglio in Classe KR2: giubbotto testato a 33 Joule di Energia con penetrazione della lama inferiore a 7mm / giubbotto testato a 50 Joule di Energia con penetrazione della lama inferiore a 20mm a mezzo di Lama P1B e per la protezione antipunteruolo in Classe SP2: giubbotto testato a 33 Joule di Energia con penetrazione del punteruolo paria a 0mm, con relativa certificazione antipunteruolo del giubbotto offerto, rilasciata da Ente Certificatore riconosciuto, in Classe SP2. La garanzia è di 10 anni per i pannelli antiproiettile-antitaglio-antipunteruolo presenti all'interno dei giubbetti e di un anno per la fodera dei giubbetti.

### UO33X – Cuscini per TSO e protezioni facciali



Il dispositivo contenitivo e protettivo si compone di fodera in cordura di cm 80 x 60 spessore cm 12 impermeabile e lavabile su cui sono posteriormente fissate due impugnature ed un pacco assorbente gli urti, stratificato interno. La fodera in cordura è dotata di una cerniera nel bordo inferiore utile a filare il pacco assorbente stratificato, per la pulizia della stessa o le manutenzioni del pacco. Posteriormente sono presenti due impugnature, una situata nella parte mediana del dispositivo, formata da due fettucce in cordura parallele all'asse verticale dell'oggetto, coperte da un tubo in materiale plastico, distanziate tra loro, in cui si inserisce l'avambraccio debole, con la mano che afferra l'impugnatura più periferica. Nella parte superiore, alcuni centimetri sotto li bordo superiore, è presente una impugnatura orizzontale, la quale sarà afferrata dalla mano forte. Il pacco assorbente è formato da una serie di strati di gommapiuma, intervallati da una serie di strati di Polimeri sintetici al fine di rallentare la penetrazione di una lama e trattenerla all'interno, in modo da non consentire il facile riutilizzo dell'oggetto tagliente. Nella parte bassa e nella parte alta del dispositivo sono presenti uno strato di gommapiuma ad alta densità per impedire che le lastre di polimeri sintetici urtino l'operatore o il soggetto trattato provocando danni non necessari.



Mascherine facciali filtranti ed isolanti per protezione delle vie respiratorie secondo lo standard. Filtrante facciale FFP1/FFP2/FFP3 (S) – (SL), per le semi-maschere (UNI EN 140) per le maschere intere (UNI EN 136), norma UNI EN 529/2006.



Occhiali per protezione contro liquidi organici e chimici in polycarbonato leggero e compatta, trattamento antigraffio ed anti appannamento con astine regolabili conforme alla EN166.



Casco protezione modello ordine pubblico doppia calotta di sicurezza ABS in materiale polimerico/polycarbonato urtoassorbente, antishock. Visiera anti grafitaggio da 3mm EN 166, bordo superiore anti sgocciolamento. Resistente alla frammentazione V50>200m/s, Stanag 2920. Interno antibatterico, anallergico, traspirante, battola protezione nuca estraibile e lavabile. Regolabile con sistema regolazione temperatura.

### 2.2 Servizio Automontato (AM)

Uniforme per reparti che espletano, in maniera continuativa, il servizio automontato. Oltre ai capi previsti per l'uniforme ordinaria:

AM01X - Pantaloni Elasticizzati Unisex

AM02X - Maglione Unisex Collo Alto o Lupetto Unisex

AM03X - Stivali Unisex

#### AM01X - Pantaloni Elasticizzati

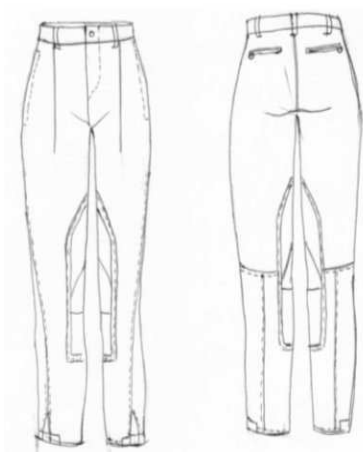

Pantaloni apertura anteriore con cerniera, elasticizzati, di colore C-06 blu notte, con uno più uno piega, aderenti dal ginocchio alla caviglia, con entrogamba rinforzato. Taglio classico alla “cavallerizza”, sagomatura sui fianchi, lunghezza fino alle caviglie, finiti con fettuccia di cotone sul fondo di lunghezza adeguata per l’allacciatura. Sul fondo è presente uno spacchetto di circa cm 10 chiuso con velcro. N. 2 tasche anteriori alla carrettiera e N. 2 tasche posteriori a filetto con occhiello e bottone. Il pantalone deve essere indossato con gli stivali AM03X e realizzato con tessuto T-07 elasticizzato per la versione invernale e con tessuto T-08 elasticizzato per la versione estiva.

#### **AM02X - Maglione Unisex Collo Alto o Lupetto**

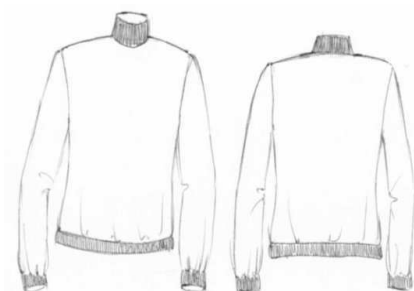

Maglione di colore C-06 blu notte, in tessuto a coste inglese di pura lana vergine, pettinata, trattata irrestingibile, modello a collo alto di lunghezza totale cm 15, collo non ripiegato. Realizzato con filati Nm 48/2 con finezza macchina 10. Bordi e fondo del corpo in maglia a coste per la versione invernale. Per la versione estiva modello a lupetto in cotone 100% felpato.

#### **AM03X - Stivali Unisex**



Stivali in pelle colore C-10 nero, con cerniera laterale, con banda rifrangente laterale e posteriore, alto cm 42, suola in gomma antistatica antiscivolo con tacco ammortizzante, allacciatura con cerniera interna laterale coperta, chiusura a velcro e lacci posteriori regolati con cursore. Dotati di membrana impermeabile e traspirante. Profilo retroriflettente trasversale, sul lato esterno, alto almeno cm 2 e tale da assicurare una superficie retroriflettente di almeno cm 2. La calzatura deve avere la marcatura CE e deve essere dotata di certificato di conformità alle norme UNI EN 344 ed UNI EN ISO 20347.

### **2.3 Servizio Motomontato (MM)**

Uniforme per reparti che espletano, in maniera continuativa, il servizio motomontato. Oltre ai capi previsti per l’uniforme ordinaria:

MM01X - Pantaloni elasticizzati Unisex

MM02X - Maglione Unisex Collo Alto o Lupetto Unisex

MM03X - Stivali Unisex

MM04A - Casco

MM05A - Guanti da motociclista

MM06A - Fascia Elastica o Corsetto

MM07A - Berretto tipo “baseball”

MM08X - Giubbotto motociclista con protezioni

#### **MM01X - Pantaloni elasticizzati Unisex**

Modello corrispondente a AM01X.

#### **MM02X - Maglione Unisex Collo Alto o Lupetto Unisex**

Modello corrispondente al capo AM02X.



### **MM03X - Stivali Unisex**

Modello corrispondente al capo  
AM03X.

### **MM04A - Casco**

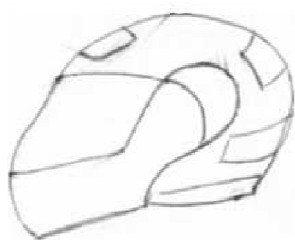

Casco semintegrale da motociclista, di colore bianco, con nella parte anteriore il simbolo della Regione Sardegna. In alternativa casco con mentoliera sollevabile. Omologato secondo le norme europee di riferimento, marchio di omologazione internazionale cucito sul sottogola "E3" preceduto da 04 che indica l'emendamento ECE/ONU 22-04. Sul casco deve essere applicata una striscia, in materiale retroriflettente, di altezza non inferiore a cm 3, sul retro la scritta rifrangente Polizia Locale di altezza cm 2,5.

### **MM05A - Guanti da motociclista**



Guanti da motociclista di colore nero a 5 dita dotati di manicotto impermeabile. Protezioni termoformate su dita, nocche e dorso in materiali compositi, resine termoplastiche e fibre. Inserto di rinforzo nella zona del palmo. Membrana impermeabile e traspirante. Zona tra indice e pollice ad elevata elasticità. Cinturino antiscalzamento per regolare la chiusura. I guanti devono avere la

marcatura CE e devono essere dotati di certificato di conformità alle norme UNI EN 420, UNI EN 388. Imbottitura termica, nella versione invernale, conforme alla norma UNI EN 511.

### **MM06A - Fascia Elastica o Corsetto**

Fascia lombare per motociclista con chiusura anteriore regolabile mediante velcro. Dotata di stecche semirigide per il sostegno della zona lombare e di foratura traspirante.

### **MM07A - Berretto tipo "baseball"**



In tessuto T-12 cotone rip stop di colore C-06 blu notte, reca nella parte anteriore la scritta POLIZIA LOCALE, di altezza 1 cm, disposta orizzontalmente, stampata in argento. Nella parte posteriore è presente un dispositivo per la regolazione della taglia. Nella zona centrale del davanti è ricamato il simbolo della Regione Sardegna in un cerchio di diametro 5 cm.

### **MM08X - Giubbotto motociclista con protezioni**

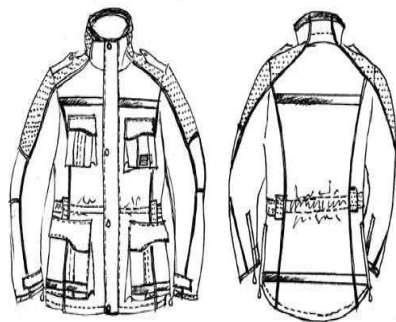

Confezionato in tessuto elasticizzato laminato di colore C-06 blu notte, composta da due davanti, un dietro, due carré, spalloni, collo alla coreana, maniche a giro e imbottitura termica staccabile. Collo alto circa cm 8, in doppio tessuto, la parte interna è in tessuto poliestere a maglia indemagliabile colore nero. La parte sinistra chiude sulla destra tramite velcro. Spalloni realizzati in tessuto di rinforzo di colore giallo con filamenti grigi rifrangenti, con alamara porta gradi in tessuto, applicato al giro di ciascuna spalla e chiuso da bottone a pressione nascosto. Nella cucitura di unione degli spalloni con il davanti ed il dietro è

inserita una coda di topo in rifrangente grigio argento. Chiusura centrale tramite cerniera a spirale divisibile, posizionata per tutta la lunghezza del capo, dalla base del collo fino al fondo, coperta da doppia battuta antiacqua larga circa cm. 7. Nella battuta di sinistra, a livello del collo, è inserito un triangolo in tessuto elastico di colore nero per migliorare la vestibilità del capo. Entrambe le battute nella parte interna sono in tessuto polipropilene di colore nero. La battuta sinistra chiude sulla destra tramite cinque bottoni a pressione in metallo. Sotto a ciascuna battuta è inserito un taschino verticale chiuso da cerniera a spirale a vista da cm. 18 circa. Velcro morbido in tinta applicato al petto sinistro dimensioni 3x12 cm per l'applicazione dell'etichetta POLIZIA LOCALE. Banda



rifrangente di colore grigio argento in altezza cm. 3 applicata in transfer nella parte inferiore di ciascun carré. Tasca a toppa con soffietto laterale applicata su ciascun davanti, tale tasca è formata da patta alta cm. 6 x 15 circa, al bordo del sottopatta è applicato un inserto in velcro morbido in tinta da cm. 1,5 x 13 circa, che ripiegato chiude sul corrispondente parte dura, sempre sul sottopatta è inserita un'apertura chiusa da cerniera a spirale con spalmatura antiacqua da cm. 12 circa. Il sacco tasca è realizzato in tessuto impermeabile. Taschino portapenne applicato al petto sinistro, inserito tra la tasca e la battuta centrale (dimensioni cm. 3x 15 circa). Maniche con taglio ergonomico, realizzate in cinque parti: colmo manica in tessuto di rinforzo di colore giallo con filamenti grigi rifrangenti, manica centrale e sottomanica in tessuto elasticizzato. Tra la cucitura della manica centrale con i sotto manica, sia nel davanti che nel dietro, è inserita una coda di topo rifrangente grigio argento. Banda rifrangente di colore grigio argento in altezza cm. 3 applicata in transfer all'altezza dei bicipiti. Velcro morbido in tinta, sagomato a scudetto applicato sulla manica sinistra e velcro morbido in tinta diametro 5 cm applicato sulla manica destra. Regolazione ampiezza del sottomanica con due alamari e bottone a pressione, pences per la sagomatura della manica realizzate in corrispondenza del gomito. Sulla parte anteriore della manica centrale è presente una presa d'aria chiusa da cerniera a spirale con spalmatura anti-acqua da cm. 12 circa; sotto la cerniera è applicato un inserto in fodera forata per il passaggio dell'aria, al disotto di tale inserto sono inseriti due filetti in membrana e una sotto-pattina. Ampiezza del fondo manica regolabile tramite alamaro e bottoni a pressione. Passanti applicati in corrispondenza della vita (n. 2 sul davanti e uno sul dietro), chiusi da bottone a pressione che servono per il posizionamento del cinturone. Banda rifrangente di colore grigio argento in altezza cm. 3 applicata in transfer sui davanti e sul dietro, a circa 4 cm dal fondo. Apertura al fondo di ciascun fianco, con soffietto interno, chiusa da cerniera a spirale da cm. 16 circa coperta da filetti in tessuto. Stampa in rifrangente transfer sulla schiena colore grigio argento POLIZIA LOCALE. Banda rifrangente di colore grigio argento in altezza cm. 3 applicata orizzontalmente in transfer sulla schiena. Sul dietro, all'altezza della vita, lungo la cucitura di unione di ciascun fianco, è inserito un fermanello con anella in plastica e relativo alamaro regolabile con velcro. La giacca è interamente foderata con fodera a rete colore nero, tranne che per il rimesso al fondo da cm. 12 circa, in fodera poliammide con spalmatura poliuretanic, colore nero. Tutte le cuciture che interessano l'unione delle varie parti della giacca e che compromettono l'impermeabilità dell'indumento, saranno opportunamente protette sul rovescio da adeguate termosaldature. Protezioni antitrauma amovibili su spalle, schiena e gomiti. Le protezioni di schiena e gomiti sono alloggiare in apposite tasche, le protezioni delle spalle sono applicate tramite liste di velcro. Le protezioni di spalle e gomiti sono realizzate mediante la stratificazione di diversi materiali sono composte da 1 placca rigida (protezione spalla) e da 2 placche rigide (protezione gomito). Sono realizzate in materiale plastico (polipropilene) che viene fatto aderire mediante cucitura ad un supporto morbido (polietilene espanso). Le placche rigide, sono forate in modo da garantire la traspirazione, e dotate di una struttura di tipo reticolare per aumentarne la robustezza. Le protezioni sono omologate nel rispetto della norma UNI EN 1621-1:2013. La protezione della schiena è realizzata mediante la stratificazione di diversi materiali, ed è composta da 3 placche rigide. È realizzata in materiale plastico (polipropilene) che viene fatto aderire mediante cucitura ad un supporto morbido (polietilene espanso) ed un supporto tridimensionale a rete. La protezione è omologata nel rispetto della norma UNI EN 1621-2:2014 cl. 1. Imbottitura termica staccabile non portatile trapuntata in doppio con righe verticali, colore nero, composta da due davanti, un dietro, collo alla coreana e maniche a giro terminanti con orlo. Collo alto circa cm. 5, in doppio tessuto, la parte esterna è nello stesso tessuto della giacca, la parte interna è in tessuto poliestere a maglia indemagliabile di colore nero L'imbottitura è ancorata alla giacca tramite 4 bottoni a pressione applicati su ciascun davanti, con fettuccia e bottone a pressione al fondo di ciascuna manica e del collo. Taschino interno applicato al fondo destro chiuso da velcro. Il capo dovrà essere predisposto per l'utilizzo del sistema Air Bag, pertanto alla fodera dovrà essere applicato un inserto in tessuto tridimensionale, colore nero il quale dovrà servire sia per contenere l'eventuale sacco con dispositivo air-bag e relativo protettore sia per contenere il solo protettore per la schiena. Il sacco airbag dovrà essere ricavato nella parte alta della giacca e sarà chiuso tramite cerniera a spirale coperta da filetti. Al fondo destro dovranno essere inseriti tre ferma cavo in materiale plastico per sostenere i fili

dell'eventuale dispositivo airbag. Il capo deve essere disponibile nelle taglie italiane dalla 42 alla 64. Il capo deve essere certificato DPI di II° Categoria in Classe A ed in conformità alla direttiva 89/686 EEC del 21/12/1989 e s.mi e al D.Lgs 475 del 04/12/1992 e s.mi. Si richiede di allegare la certificazione del capo. Tessuto elasticizzato laminato colore blu. Tessuto di rinforzo colore giallo Fodera a rete colore nero. È fornito nella versione invernale e nella versione estiva.

## **2.4 Servizio Ippomontato (SI)**

Uniforme per reparti che espletano, in maniera continuativa, il servizio a cavallo. Oltre ai capi previsti per l'uniforme ordinaria:

SI01X - Mantella Unisex

SI02X - Polo Unisex

SI03X - Pantaloni alla cavallerizza Unisex

SI04X - Stivali alla cavallerizza

SI05A - Casco tecnico da equitazione

SI06A - Guanti corti

SI07A - Sella e finimenti

SI08A - Gualdrappa

### **SI01X - Mantella Unisex**



Di colore C-03 azzurro, taglio a ruota completa rovesciato, con il bavero diritto di lunghezza tale da giungere sotto il ginocchio, cm 7. Il bavero viene allacciato per mezzo di patta a bottoncino metallico. Paramontura interna in raso azzurro di cm 40 circa. La mantella viene sempre indossata con il bavero agganciato e lasciata cadere naturalmente lungo il corpo. Il bavero non deve essere sollevato. Chiusa con N. 4 bottoni in metallo ME/32.

### **SI02X - Polo Unisex**



Maglia polo in cotone, di colore C-06 blu notte, realizzata in tessuto T-09 con intreccio Piquet (nido d'ape) per corpo e maniche e costina per colletto e bordo manica, con carré sulle spalle e sul petto ad alta visibilità EN 471 e di tessuto impermeabile e traspirante C-05 giallo. Scollo chiuso con N. 2 bottoni del tipo PL/1601. Dotata, a sinistra sul davanti, di un velcro di dimensioni idonee per applicare il grado. Logotipo, su due righe, nella zona centrale del retro e, su una riga, sulla sinistra del davanti.

### **SI03X - Pantaloni alla cavallerizza Unisex**



Pantaloni alla cavallerizza, di colore C-6 blu notte, in tessuto elasticizzato, con N. due tasche sul davanti laterali e N. due tasche sul posteriore con doppio filetto con asola a filo e bottone PL/2401. Il pantalone deve essere indossato con gli stivali SI04X.

### **SI04X - Stivali alla cavallerizza**



Stivali in cuoio, vitello pieno fiore, di colore C-10 nero. Cerniera posteriore. Gli stivali sono completi di speroni colore argento.

#### **SI05A - Casco tecnico da equitazione**



Casco tecnico da equitazione, di colore C-10 nero. Reca nella parte posteriore la scritta POLIZIA LOCALE, di altezza 1 cm, disposta ad arco, stampata in argento. Nella zona centrale del davanti è ricamato il simbolo della Regione Sardegna in un cerchio di diametro 5 cm. Omologato secondo la norma UNI EN 1384.

#### **SI06A - Guanti corti**

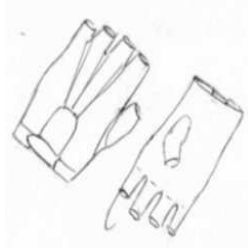

Guanti da equitazione corti (senza dita) in nappa di colore C-10 nero, sul palmo e dorso in tessuto elasticizzato.

#### **SI07A - Sella e finimenti**

Sella e finimenti in cuoio naturale.

#### **SI08A - Gualdrappa**

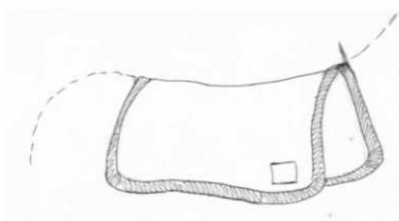

Gualdrappa in panno di colore C-06 blu notte. Bordatura su tutti i lati, alta cm 4, di colore C-02 argento.

Reca sopra la bordatura su ambo i lati, di altezza cm 3, disposta linearmente, stampata in dorato la scritta POLIZIA LOCALE.

Riporta il simbolo della Regione Sardegna inscritta in un ipotetico quadrato avente 12 cm di lato.

### **2.5 - Servizio in Bicicletta (SB)**

Uniforme per reparti che espletano, in maniera continuativa, il servizio in bicicletta. Oltre ai capi previsti per l'uniforme ordinaria:

SB01X - Pantaloni Ciclista Unisex

SB02X - Polo Unisex

SB03A - Calzatura Tecnica

SB04A - Casco Protettivo

SB05A - Berretto tipo "baseball"

SB06A - Guanti da ciclista

SB07X - Calza Unisex

SB08X - Giubbotto antivento K-way Unisex

#### **SB01X - Pantaloni Ciclista Unisex**



Pantaloni corti estivi colore C-06 blu notte. Realizzati con tessuto poliestere elasticizzato. Dotati di N. 2 tasche anteriori aperte, N. 2

tasche posteriori chiuse con zip e N. 2 tasche laterali con pattina chiusa con velcro. Rinforzati, al cavallo, contro i fregamenti. Passanti N. 6 di altezza cm 6, adeguati al passaggio del cinturone unisex UO18X. Dotato di fondello rinforzato estraibile.

### **SB02X - Polo Unisex**

Maglia polo in cotone di colore C-01 bianco, realizzata in tessuto T-09 con intreccio Piquet (nido d'ape) per corpo e maniche e costina per colletto e bordo manica. Scollo chiuso con N. 2 bottoni del tipo PL/1601. Dotata, a sinistra sul davanti, di un velcro di dimensioni idonee per applicare il grado. Logotipo, su due righe, nella zona centrale del retro e, su una riga, sulla sinistra del davanti.

### **SB03A - Calzatura Tecnica**

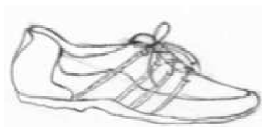

Calzatura tecnica di colore C-10 nero, con suola in gomma. Tallone rinforzato in resina. Porta lacci per mantenere in ordine i lacci. Nei casi in cui sia previsto l'uso di pedali con aggancio, è dotata di intersuola in E.V.A. e di piastra della suola con facile rimozione e facile installazione delle tacchette.

### **SB04A - Casco Protettivo**



Casco protettivo, di colore C-01 bianco. Nella parte anteriore in un cerchio di diametro di cm 5 è riportato il simbolo della Regione Sardegna. Nella parte laterale la scritta POLIZIA LOCALE, di altezza 1 cm, stampata in argento. Calotta esterna, in policarbonato, provvista di un adeguato sistema di areazione e regolazione occipitale. Peso inferiore a 300 g nella taglia S. Conforme alla normativa UNI EN 1078. Al casco è applicabile la speciale foderina copricalotta gialla retroriflettente AV02A.

### **SB05A - Berretto tipo "baseball"**

Caratteristiche del capo MM07A.

### **SB06A - Guanti da ciclista**



Guanti corti, di colore C-10 nero, design e fit anatomico con inserto traspirante, in rete elastica, sul dorso. Palmo imbottito in gel anatomico e rinforzato. Spugna tergisudore sul pollice. Chiusura con velcro ed eventuali anelli pull-off tra le dita. In alternativa lunghi in materiale sottile e traspiranti, oppure mesh all'esterno, possibile imbottitura sulle nocche e sulla punta delle dita.

### **SB07X - Calza Unisex**

Calza in puro cotone di colore C-01 bianco, a costine 7/3, rimagliate a mano. Igieniche per l'elevato grado di assorbimento di umidità e sudore. Tallone e zone di massima usura e abrasione rinforzate



### **SB08X - Giubbotto antivento K-way Unisex**

Colore C-6 blu notte e giallo ad alta visibilità, maniche a giro con polso in elastico, composto da due parti anteriori ed una posteriore. La parte superiore del capo si prolunga a formare un collo a fascetta che racchiude un cappuccio. Il k-way è foderato internamente con tessuto a rete. Tutte le cuciture del tessuto esterno sono termonastrate da apposito nastro per impedire il passaggio dell'acqua. Chiusura centrale a mezzo cerniera coperta da doppia battuta chiusa da velcro. Tasca a sinistra in fondo chiusa da cerniera a cursore reversibile e coperta da aletta inserita

rispettivamente nella cucitura del fianco e del davanti; tale aletta è presente anche sul lato destro. Sul corpo del giaccone a cm 30 circa dalla base del collo, davanti e dietro, deve essere applicato a transfer un nastro di colore grigio rifrangente, alto cm 3 circa. Tale nastro deve essere previsto alla stessa altezza anche sulle braccia. Nella zona posta al di sopra del nastro rifrangente (petto, spalle, maniche e cappuccio) il tessuto utilizzato per confezionare il capo deve essere di colore giallo ad alta visibilità. Sul petto sinistro etichetta POLIZIA LOCALE (carattere ARIAL maiuscolo), di colore grigio rifrangente dimensioni cm 15 x cm 2, applicata a mezzo tessuto a strappo tipo maschio/femmina. Sui fianchi del k-way a cm 2 circa dal fondo è prevista su tutta la circonferenza, sotto la linea delle tasche laterali, l'applicazione di un nastro di colore grigio rifrangente alto cm 3. Sulla schiena, nella zona di colore giallo ad alta visibilità, in posizione centrata su due livelli è prevista sul primo livello la scritta POLIZIA LOCALE e sul secondo la denominazione dell'Ente, con carattere ARIAL maiuscolo, alta cm 3.

## **2.6 Servizio su Demanio Marittimo (DM)**

Uniforme per reparti che espletano, in maniera continuativa, il servizio estivo sulle spiagge. Oltre ai capi previsti per l'uniforme ordinaria:

DM01X - Pantaloni Estivi Corti Unisex

DM02X - Scarpe Tecnica

DM03X - Polo Unisex

DM04A - Berretto tipo "baseball"

DM05A - Calza Unisex

### **DM01X - Pantaloni Estivi Corti Unisex**

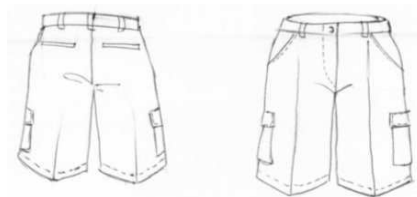

Tipo bermuda, lunghi al ginocchio di colore C-0 blu notte, realizzati con tessuto poliestere elasticizzato. Dotati di N. 2 tasche anteriori aperte, N. 2 tasche posteriori chiuse con zip e di N. 2 tasche laterali con pattina chiusa con velcro. Passanti N. 6 di altezza cm 6, adeguati al passaggio del cinturone unisex UO18X.

### **DM02X - Scarpa Tecnica**



Scarpa bassa tecnica bassa di colore C-1 bianco con suola in gomma dello stesso colore. Chiusura allacciata con lacci passati in occhielli metallici colore C-02 argento trattati antiossidazione.

### **DM03X - Polo Unisex**

Caratteristiche del capo SI02X di colore C-01 bianco.

### **DM04A - Berretto tipo "baseball"**

Caratteristiche del capo MM07A

### **DM05A - Calza Unisex Estiva**

Caratteristiche del capo SB07X.

## **2.7 Servizio su Natante (SN)**

Oltre ai capi previsti per l'uniforme ordinaria ed a quelli previsti per l'uniforme del Demanio Marittimo:

SN01X - Scarpa tecnica da barca

SN02X - Giubbotto antivento

SN03X - Berretto tipo "baseball in rete"

### **SN01X - Scarpa tecnica da barca**



Calzatura bassa colore C-06 blu notte, con tomaia in pelle pieno fiore, linguetta e bordo imbottito, fodera in pelle e/o tessuto in maglina ad elevata traspirazione.

Suola monoblocco con zeppa piana in gomma microporosa e suola in gomma antiscivolo. Occhielli in ottone trattati anticorrosione, lacci con anima di nylon e copertura in poliestere (o fibra simile), con set di lacci di ricambio.

### SN02X - Giubbotto antivento



Giubbotto colore C-6 blu notte, antivento foderato con intercapedine in membrana traspirante antivento in PTFE. Cappuccio impermeabile inserito nel colletto. Abbottonatura centrale con cerniera nascosta, bordatura elastica a filza alta 4 cm al corpo ed ai polsi. Tasche a taglio oblique, antivento con zip nascosta. Sul corpo del giaccone a cm 30 circa dalla base del collo, davanti e dietro, deve essere applicato a transfer un nastro di colore grigio rifrangente, alto cm 3 circa.

Tale nastro deve essere previsto alla stessa altezza anche sulle braccia. Nella zona posta al di sopra del nastro rifrangente (petto, spalle, maniche e cappuccio) il tessuto utilizzato per confezionare il capo deve essere di colore giallo ad alta visibilità. Sul petto sinistro etichetta POLIZIA LOCALE, carattere ARIAL maiuscolo, di colore grigio rifrangente dimensioni cm 15x cm 2 applicata a mezzo tessuto a strappo tipo maschio/femmina. Sui fianchi a cm 2 circa dal fondo è prevista su tutta la circonferenza, sotto la linea delle tasche laterali, l'applicazione di un nastro di colore grigio rifrangente alto cm 3. Sulla schiena, nella zona di colore giallo ad alta visibilità, in posizione centrata su due livelli è prevista sul primo livello la scritta POLIZIA LOCALE e sul secondo la denominazione dell'Ente, con carattere ARIAL maiuscolo, alta cm 3.

### SN03X - Berretto tipo "baseball in rete"

In tessuto 100% poliestere T-6 , di



colore C-06 blu notte, dotato di pannelli sul front, sul top e sul posteriore e rete, reca nella parte anteriore la scritta POLIZIA LOCALE, di altezza 1 cm, disposta orizzontalmente, stampata in argento.

Nella parte posteriore è presente un dispositivo per la regolazione della taglia. Nella zona centrale del davanti è ricamato il simbolo della Regione Sardegna in un cerchio di diametro 5 cm.



### 2.8 Tenuta Operativa (TO)

- TO01X - Giacca Tecnica Unisex
- TO02X - Pantaloni Tecnici Unisex
- TO02X.1 - Pantalone Tecnici tipo Aldan Unisex
- TO03A - Cintura Tecnica attrezzata
- TO04X - Polo Unisex
- TO04X.1 - Polo tecnica bicolore Unisex
- TO05X - Maglione Collo Alto Unisex
- TO05X.1 - Maglione Pile bicolore
- TO06X - Maglietta Manica Corta Unisex
- TO07A - Fazzoletto da Collo o Scaldacollo
- TO08X - Berretto tipo Zuccotto Unisex
- TO09X - Guanti Operativi Unisex
- TO10U - Calze Unisex
- TC11X - Calzamaglia Unisex

TO12X - Scarpe Tipo Anfibia Unisex  
TO13X – Berretto Tipo Baseball  
TO14X - Buffetteria

### TO01X - Giacca Tecnica Unisex



Giacca operativa colore C-06 - blu notte, realizzata con tessuto T-16, che potrà variare nella sua composizione percentuale con collo a camicia con rinforzo posteriore e paracollo smontabile con autoadesivo tipo velcro. Al petto due tasche a soffietto, cm.18 x cm 10, con aletta copri tasca a sinistra chiusa da N.1 bottone, a destra (portaradio) chiusa da N. 2 bottoni a pressione. Al fondo due tasche a soffietto, cm 21 x cm 20, con aletta copri tasca chiusa con due bottoni. Chiusura centrale con cerniera

protetta da patella chiusa da cinque bottoni. Rinforzo in tessuto al gomito con tasca per l'inserimento di protezioni chiusa con velcro. Coulisce in vita ed al fondo. Maniche con polsino regolabile da velcro e soffietto interno. Sulla manica sinistra taschino porta-penne. Rinforzo al gomito con tasca orizzontale per l'inserimento di protezioni chiusa con velcro. Sopra e sotto l'avambraccio possono essere applicate strisce in tessuto con chiusura regolabile a mezzo velcro, che permette all'eventuale protezione di aderire al braccio per migliorarne la funzionalità. Anelli sottoascellari per areazione. Spalline provviste di asola centrale e fermate con bottone. Sopra la tasca superiore sinistra è collocato un passante d'aggancio per radio microfono. I bottoni sono tutti a pressione del tipo BP/01 tranne quelli posizionati sulle spalline che sono del tipo PL/2401. Corpetto interno confezionato in ovatta ad alta termicità trapunta a fodera 100% poliestere di colore C-06 blu notte. Stampa rifrangente POLIZIA LOCALE colore grigio argento, applicata in transfer sulla parte alta della schiena e sul petto sinistro. Il capo è a norma EN ISO 1368:2013.

### TO02X - Pantaloni Tecnici Unisex

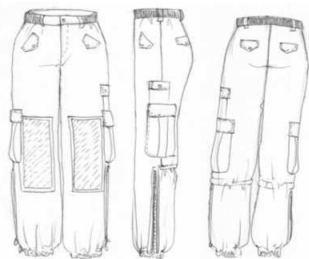

Pantaloni colore C-06 blu notte, realizzata con tessuto T-16, con cintura in vita con N. sei passanti, chiusa per mezzo di gancio e bottone. Passanti di altezza cm 5, adeguati al passaggio della cintura tecnica attrezzata TO03A. Apertura anteriore con cerniera e patella copri cerniera. N. 2 tasche a soffietto, orizzontali, ai fianchi con aletta chiusa con bottone. Rinforzo al ginocchio con tasca orizzontale per l'inserimento di protezioni chiusa con velcro. Sopra e sotto il ginocchio possono essere

applicate strisce in tessuto con chiusura regolabile a mezzo velcro, che permette all'eventuale protezione di aderire al ginocchio per migliorarne la funzionalità. Fondo aderente al polpaccio con apertura laterale per mezzo di cerniera. Nella gamba sinistra, al disopra della tasca laterale, è presente un taschino porta telefono cellulare. Nella gamba destra, al disotto della tasca laterale, è presente una fessura per l'inserimento della paletta di segnalazione. I bottoni sono tutti a pressione del tipo BP/01. Il tessuto T-16, può variare nella sua composizione percentuale



### **TO02X.1 - Pantalone Tecnici tipo Aldan Unisex**



Pantalone elastico, tessuto in composizione: cotone, poliammide ed elastan, anti abrasione e traspirante con trattamento idrorepellente sul lato esterno e idrofilo sul lato interno per assorbimento umidità, trattamento funzionale 3XDRY®. colore C-06 blu notte. Capo con due tasche, sul davanti americana, una su ciascuno dei due lati posteriori con cerniera e due su ciascuna delle gambe, una sovrapposta all'altra. Con regolazione sugli orli. Passanti di altezza cm 5, adeguati al passaggio della cintura unisex UO18X.

### **TO03A - Cintura Tecnica attrezzata**



Di colore C-06 blu notte, ad alta tenacità, operativo H 50mm realizzato con una anima in materiale plastico ad alta tenacità rivestito in tessuto poliammidico 66 Cordura 1100 DTEX, foderato al suo interno con una fascia in poliestere H 40 mm e bordato lungo tutto il suo perimetro con un profilo con aletta in PVC estruso fissato mediante cucitura ad esso. La resistenza alla lacerazione è a norma UNI EN ISO 13937/01. La forza massima dovrà essere a norma UNI EN ISO 13934/1. Il cinturone presenta come accessorio di chiusura una fibbia a sgancio rapido in nylon nero con una patina di copertura che nasconde la fibbia stessa e permette l'applicazione del simbolo della Regione Sardegna dorato, inoltre al suo interno sono cuciti dei riporti in velcro asola ed uncino che permettono la regolazione in base alla taglia dell'operatore. In fine l'accessorio presenta due passanti mobili in poliestere di cm 2 in tinta con il resto. La buffetteria è in tinta alla cintura. La buffetteria è in tinta alla cintura.

### **TO04X - Polo Unisex**

Maglia polo in cotone di colore C-06 blu notte, realizzata in tessuto T-09 con intreccio Piquet (nido d'ape) per corpo e manica e costina per colletto e bordo manica. Scollo chiuso con n. 2 bottoni del tipo PL1601. Dotata, a sinistra sul davanti, di un velcro di dimensioni idonee per applicare il grado. Logotipo, su due righe, nella zona centrale del retro e, su una riga, sulla destra del davanti. Nella zona del petto e spalla il tessuto utilizzato per confezionare il capo deve essere di colore C- 5 giallo ad alta visibilità.



#### **TO04X.1 - Polo Tecnica bicolore Unisex**

Polo a due pezzi carré di colore C-05 giallo e maglia con manica corta, in alternativa manica lunga per la stagione invernale, in un solo pezzo di colore C-06 blu notte. Il carré sulle spalle e sul petto ad alta visibilità EN 471 e di tessuto impermeabile e traspirante. Il collo è tipo camicia. Sul braccio sinistro dal principio della manica a cm 18 è collocato un taschino che possiederà due o più scomparti porta-penne, di dimensioni cm 13 di altezza e cm 7 di larghezza, mentre sulla manica del braccio destro a cm 10 è collocato lo scudetto della Regione Sardegna di dimensioni cm 4,6 x 6, interno rinforzato anti deformazione. Sulla parte inferiore sono rifinite da un orlo di 20 mm con cucitura di copertura. Il tessuto principale è, no stiro, tra quelli denominati termici poiché assorbe l'umidità corporea e la trasferisce all'esterno. Anteriore e schiena: a 20 mm circa sopra la linea del petto su davanti e schiena possiederà una cucitura di unione tra il C-06 blu notte ed il C-5 giallo. Questa cucitura sarà sovraccaricata da un'impuntura a cm 7 dal bordo è prevista una banda rifrangente colore grigio argento, in altezza cm. 2. Spalline porta gradi in tessuto, sagomate a punta, fermate sul lato esterno nella cucitura di assemblaggio del giro manica. Possiederà un'apertura nel centro del petto di 150 mm di lunghezza per la taglia M, le misure dovranno essere proporzionate per le altre taglie, ed andrà abbottonata con 2 bottoni in tinta con il tessuto, con passante su entrambi i lati del petto per posizionare il microfono e placca di riconoscimento. Il collo tipo camicia di 2 pezzi e sovraccaricato da un'impuntura a cm 0,7 mm dal bordo su tutto il contorno, stesso tessuto e colore C-06 blu notte. Sulla unione con il collo andrà



rifinito da una striscia di tessuto di 12 mm dello stesso tessuto e colore. Sul lato sinistro del petto possiederà inserto portamicrofono. Sul lato anteriore destro possibilità inserimento velcro per distintivo specialità UO23A e personalizzazione stemma Comune a sinistra su due righe logotipo rifrangente carattere cm 1,5 e sulla schiena logotipo rifrangente carattere cm 3, scritte POLIZIA LOCALE colore C-02 argento.

### **TO05X - Maglione Collo Alto Unisex**



Maglione colore C-06 blu notte, in tessuto a costa inglese di pura lana vergine, pettinata, trattata irrestingibile a collo alto, lunghezza totale 15 cm, contemplata la mezza zip. Realizzato con filati Nm 48/2 con finezza macchina 10. Bordi e fondo del corpo in maglia a costa.

### **TO05X.1 - Maglione Pile bicolore**



Maglione colore C-06 blu notte, collo aperto da camicia che si chiude sul davanti con una cerniera che va dalla parte superiore del collo fino a 27 cm e termina in un tappabocca, fibra pile- antipilling, carré che occupa petto e schiena colore C-05 gialla ad alta visibilità EN 471 e di tessuto impermeabile e traspirante. Spalline porta gradi in tessuto, sagomate a punta, fermate sul lato esterno nella cucitura di assemblaggio del giro manica, chiuse con bottone a pressione in tinta. Maniche di un solo pezzo con rinforzi sul gomito stesso colore pile. Sul braccio sinistro dal principio della manica a cm 18 è collocato un taschino che possiederà due o più scomparti porta-penne, di dimensioni cm 13 di altezza e cm 7 di larghezza, mentre sulla manica del braccio destro a cm 10 è collocato lo scudetto della Regione Sardegna di dimensioni cm 4,6 x 6, interno rinforzato anti deformazione. Regolato sui polsi con un punto elastico di colore in tinta con il tessuto. La parte inferiore dello stesso tessuto del resto del capo è rifinita da una regolazione di punto elastico e l'altra sulla parte superiore in tessuto impermeabile e traspirante. Davanti sulla parte inferiore della giuntura dei due pezzi possiede termofissato un nastro rifrangente di cm 5, in color argento rifrangente. Sul lato anteriore destro possibilità inserimento velcro per distintivo specialità UO23A e personalizzazione stemma Comune a sinistra su due righe logotipo rifrangente carattere cm 1,5 e sulla schiena logotipo rifrangente carattere cm 3, scritte POLIZIA LOCALE colore C-02 argento.

### **TO06X - Maglietta Manica Corta Unisex**

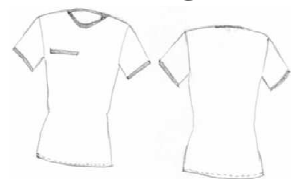

Maglietta colore C-06 blu notte, a giro collo, con carré sulle spalle e sul petto ad alta visibilità EN 471 e di tessuto impermeabile e traspirante C-05 giallo, realizzata con tessuto T-10, a maniche corte realizzata con tessuto a maglia rasata in cotone. Collo e giro manica in maglia a costa e fettuccia interna. Sul braccio sinistro dal principio della manica a cm 18 è collocato un taschino che possiederà due o più scomparti porta-penne, di dimensioni cm 13 di altezza e cm 7 di larghezza, mentre sulla manica del braccio destro a cm 10 è collocato lo scudetto della Regione Sardegna di dimensioni cm 4,6 x 6, interno rinforzato anti deformazione. Sul lato anteriore destro possibilità inserimento velcro per distintivo specialità UO23A e personalizzazione stemma Comune a sinistra su due righe logotipo rifrangente carattere cm 1,5 e sulla schiena logotipo rifrangente carattere cm 3, con scritte POLIZIA LOCALE di colore C-02 argento.

### **TO07A - Fazzoletto da Collo o Scaldacollo**



Fazzoletto da collo in cotone per tuta operativa, colore C-07 celeste, di forma triangolare, metà di un quadrato di lato cm 65. Il fazzoletto è bordato sui tre lati con bordo di circa cm 1,5 realizzato con il medesimo tessuto. Al centro è stampato il simbolo della Regione



Sardegna di dimensioni cm 5 x cm 5, realizzato con tela di cotone pettinato avente peso di circa 160 g/m2.

Scaldacolo termico in tessuto pile colore C-06 blu notte.

#### **TO08X - Berretto tipo Zuccotto Unisex**



Berretto tipo zuccotto di lana infeltrita, colore C-06 blu notte. Reca nella parte anteriore la scritta POLIZIA LOCALE, di altezza cm 1, disposta orizzontalmente, stampata in argento. Nella zona centrale del davanti è ricamato il simbolo della Regione Sardegna in un cerchio di diametro cm 5. È previsto in tessuto pile e nella composizione in pile, mistolana e acrilico.

#### **TO09X - Guanti Operativi Unisex**



Guanti “antitaglio” in pelle di colore C-10 nero, con fodera interna di materiale sintetico ad alta tenacità. Dotati di elastico al polso. È prescritta la certificazione CE UNI EN 388, UNI EN 407.

#### **TO10U – Calze Unisex**



Calze di colore C-06 blu notte, idonee per scarponi anfibi. Nella versione invernale è termica in fibra sintetica atermica. Punta e tallone rinforzati. Nella versione estiva e in e tallone rinforzati.

#### **TO11X – Calzamazaglia Unisex**



Calzamazaglia di colore C-06 blu notte, realizzata con tessuto a maglia rasata di pura lana vergine trattata irrestringibile, in alternativa tecnico, senza piede. In alternativa la calzamazaglia senza piede può essere realizzata con tessuto T-18 a maglia per indumenti termici, in fibra sintetica ad elevata coibenza termica.

#### **TO12X - Scarpe Tipo Anfibio Unisex**

Di colore C-10 nero, con traspirante, imbottitura auto



rivestimento interno con membrana modellante, plantare rimovibile. Suola in gomma fortemente scolpita antiscivolo ed autopulente. Pedula in pelle, tomaia in nubuk idrorepellente. Le singole amministrazioni possono adottare scarpe estive più leggere con porzioni di tomaia realizzata in poliammide ad alta tenacità. È prevista cerniera zip laterale.

#### **TO13X – Berretto Tipo Baseball**

Caratteristi  
che del  
capo  
MM07A

#### **TO14X – Buffetteria**

Caratteristiche dell'accessorio UO24A, di colore C-06 blu notte, in pelle o poliammide ad alta tenacità.

### **2.9 Servizio Rappresentanza Dirigenti e Categorie “D” e “C” (RDC)**

L'Uniforme di rappresentanza è costituita dall'uniforme ordinaria alla cui giacca invernale o estiva si appongono, in corrispondenza della manica destra, le cordelline RDC03A per gli agenti, che, inoltre, indossano i guanti bianchi. Il personale femminile può indossare la gonna e scarpe

con tacco non superiore a 6 cm. L'uniforme di rappresentanza dirigenti e categoria D è costituita dall'uniforme ordinaria UO alla cui giacca, invernale o estiva, si appongono, in corrispondenza della manica destra, le cordelline RDC02A, di colore C-09 oro. I

dirigenti e categoria D indossano, inoltre, i guanti di pelle nera. I comandanti di corpo, dirigenti e comandanti di struttura, in luogo delle cordelline, indossano, in base ad apposite disposizioni, la Fascia Azzurra.

L'uniforme di rappresentanza viene indossata durante le cerimonie civili e religiose individuate dalla amministrazione. Viene indossata, inoltre, durante i servizi di scorta d'onore al gonfalone del comune e della provincia.

#### **RDC01U - Cappotto Uomo**

Cappotto maschile colore C-06 blu notte, doppio petto in tessuto T-05 castorino, interamente foderato. Tasche a filetto, orizzontale coperte da pattina a punta chiusa, con N. 12 bottoni, di tipo ME/32, posti sul davanti.

Martingala di cm 6 di altezza che inizia dalle cuciture laterali all'altezza dei fianchi, fermata da N. 2 bottoni di tipo ME/24, distanti fra loro cm 14. Le spalline, rifinite con piping (filettatura) di colore C-03 azzurro,

sono fermate con bottoni di tipo ME/24. Sul collo verranno applicati gli alamari. Manica in due pezzi con motivo manopola al fondo. Dietro con cannone centrale fermato sotto la martingala. Chiusura del cappotto a destra

#### **RDC01D - Cappotto Donna**

Cappotto femminile colore C-06 blu notte doppio petto, foderato, con caratteristiche generali uguali a quello maschile. Leggermente modellato alla vita, al seno ed al bacino. Chiusura del cappotto femminile lato sinistro.



#### **RDC02A- Cordelline color oro (Dirigenti e cat. “D”)**

Cordelline intrecciate, con puntali in metallo. Da indossare sulla manica destra della giacca. Le cordelline sono di colore C-09 oro.



#### **RDC03A - Cordelline Colori Sociali (Cat. “C”)**

Cordelline intrecciate, con puntali in metallo. Da indossare sulla manica destra della giacca. Le cordelline riproducono i colori dell’Ente.



#### **RDC04A - Guanti Neri (Dirigenti e cat. “D”)**

Guanti unisex, corti, in pelle di colore C -10 nero.

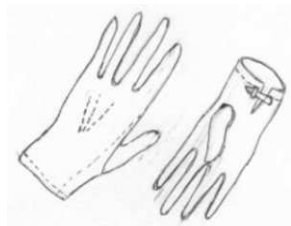

#### **RDC05A - Guanti Bianchi (Cat. “C”)**

Guanti unisex, corti, in cotone di colore C-1 bianco.



#### **RDC06A - Casco Unisex (Cat. “C”) Caratteristiche del capo UO14X.**

#### **RDC07A – Sciabola di Reparto e Comandante (Dirigenti, cat. “D” e “C”)**

Per gli Ufficiali e gli Agenti è prevista in dotazione di reparto, per l’uso con l’Alta Uniforme e con l’Uniforme Storica la sciabola con lama dritta e guardia entrambe in acciaio, impugnatura in ebano con pendaglio e dragone dorato. Il fodero in acciaio rifinito con apposita custodia.

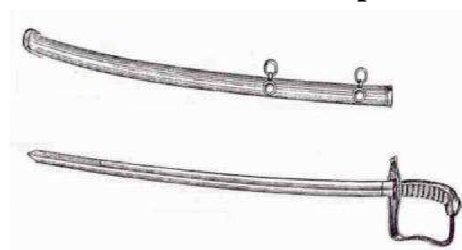

### **2.10 Uniforme Storica (US)**

In particolari occasioni (scorta, gonfalone, rappresentanza, ecc.), e a discrezione dei singoli enti, possono essere utilizzate uniformi storiche al fine di evidenziare la storia e la tradizione delle singole istituzioni locali.

### **2.11 Alta Visibilità (AV)**

Gli indumenti per l’Alta Visibilità devono essere certificati secondo norme UNI EN 471, UNI EN 340 ed UNI EN 343.

Tali indumenti sono costituiti da:

- materiale (tessuto) di fondo fluorescente di colore giallo fluorescente che ha la peculiarità di essere visibile di giorno anche in presenza di nebbia o scarsa visibilità;
- materiale retroriflettente costituito da bande, disposte sopra il materiale di fondo, che hanno la peculiarità di essere visibili, di notte, quando vengono illuminate da sorgenti luminose (es. dai fari delle automobili).

Il vestiario minimo previsto per l'Alta Visibilità è il seguente:

AV-01X - Gilet Giallo Fluorescente

AV-02A - Foderina per Copricapo Gialla Fluorescente

AV-03A - Manicotti e Gambali

È facoltà delle amministrazioni adottare ulteriori indumenti previsti dalla disciplina antinfortunistica che si armonizzino con i capi ed i simboli indicati nel presente documento. Il tessuto deve possedere i requisiti di retroriflettanza definiti dalla norma del Ministero dei Lavori Pubblici - Segnaletica autostradale - Circolare n. 2730 del 19 aprile 1971.

Il vestiario Alta Visibilità deve essere conforme al D.P.R. 16-12-1992 n. 495 - Regolamento di esecuzione del nuovo codice della strada. In particolare il riferimento è all'art. 43 Codice della Strada - Visibilità degli agenti del Traffico.

#### **AV01X - Gilet Giallo Fluorescente Unisex**



Gilet di colore giallo fluorescente con due bande orizzontali retroriflettenti alte cm 5 e distanti tra loro cm 7,5 che rendono il capo omologato in classe 2 a norma EN 20471:2013. Logotipo, su due righe, nella zona centrale del retro e sulla sinistra del davanti, realizzato utilizzando caratteri di colore grigio su fondo retroriflettente bianco. In tessuto 100% poliestere composto da un unico pezzo, chiuso sulle spalle e aperto centralmente sul davanti

con cerniera a spirale. Alamaro porta gradi di colore giallo chiuso da velcro posizionato su entrambe le spalle. Stampa POLIZIA LOCALE sul dietro in rifrangente transfer Tasca porta radio chiusa da patta fermata da velcro applicata al petto del davanti sinistro. Etichetta rifrangente POLIZIA LOCALE applicata con velcro sul taschino sinistro. Due tasche chiuse da cerniera a spirale a vista, al fondo di ciascun davanti. Capo a norma EN 13688 E EN 20471:2013 Cl. 2

#### **AV02A - Foderina per Copricapo Gialla Fluorescente**

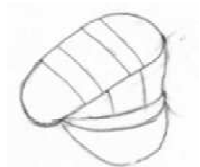

Foderina di colore giallo fluorescente con applicazioni retroriflettenti bianche. La figura seguente si riferisce alla foderina per il berretto maschile. La foderina presenta, nella parte anteriore, una finestrina trasparente per la visibilità del simbolo. Le foderine sono previste per il berretto maschile ed il casco protettivo.

#### **AV03A – Manicotti e Gambali**



Manicotti e gambali in tessuto impermeabile all'acqua e retroriflettente di colore bianco. Elastico ad ambo i bordi, lunghezza cm 25.

### 3. Tessuti

Le schede tecniche riportate nel presente documento si riferiscono solo ai tessuti principali utilizzati per la realizzazione delle uniformi.

T-01 - Lana pettinata cordellino

T-02 - Fresco lana

T-03 - “Fil à Fil”

T-04 - Oxford

T-05 - Castorino

T-06 - Impermeabile traspirante

T-07 - Tessuto elasticizzato invernale

T-08 - Tessuto elasticizzato estivo

T-09 - Polo

T-10 - T Shirt

T-11 - Pile

T-12 - Cotone Rip Stop

T-13 - Fodera pesante

T-14 - Fodera leggera

T-15 - Tessuto protettivo moto

T-16 - Tessuto completo operativo

T-17 - Tessuto impermeabile

T-18 - Tessuto a Maglia Indumenti Termici

T-19 - Tessuto Antivento per giubbotto Termico

#### T-01 Lana pettinata cordellino

Codice tessuto T-01

Lana pettinata cordellino “Comfort”



Manutenzione:

Composizione fibrosa

**100% Lana vergine**

decreto legislativo 194 –22.05.99 Dir. 96/74/CE – 97/37/CE

Intreccio

**Cordellino**

Peso

**345 g/m<sup>2</sup> ± 5%**

UNI EN 12127

Tipo Tintura / Finissaggio

**Tinto filo**

Finezza lana ordito e trama

**19,5 micron**

IWTO TM 47

Ordito

Trama

Riduzioni

**45 fili / cm**

**45 trame/cm**

UNI EN 1049/2

Titolo Filati

**Nm 60/2**

**Nm 60/2**

UNI 9275 (ISO 7211/5)

Resistenza a trazione

**>550 N**

**>500 N**

UNI EN ISO 13934-1

Allungamento a trazione

**>30 %**

**>15 %**

Variazioni dimensionali:

Lavaggio a secco

**± 2%**

**± 2%**

UNI EN ISO 3175

Solidità dei colori:

Degradazione

Scarico

luce artificiale

**5**

--

UNI EN ISO 105 B 02

sfregamento a secco

--

**4**

UNI EN ISO 105 X-12

sfregamento a umido

--

**4**

UNI EN ISO 105 X-12

sudore acido

**4**

**4**

UNI EN ISO 105 E-04

sudore alcalino

**4**

**4**

UNI EN ISO 105 E-04

Repellenza all'acqua

**ISO 5**

UNI EN 24920

**T-02 Fresco Lana**

Codice tessuto

T-02

Fresco Lana "Comfort"



Manutenzione:

Composizione fibrosa

**100% Lana vergine**

decreto legislativo 194 –22.05.99 Dir. 96/74/CE – 97/37/CE

Intreccio

Saia da 3

Peso

**210 g/m<sup>2</sup> ± 5%**

UNI EN 12127

Tipo Tintura / Finissaggio

**Tinto filo**

Finezza lana ordito e trama

**19,5 micron**

IWTO TM 47

Ordito

Trama

Riduzioni

**36 fili / cm****23 trame/cm**

UNI EN 1049/2

Titolo Filati

**Nm 60/2****Nm 60/2**

UNI 9275 (ISO 7211/5)

Resistenza a trazione

**>400 N****>200 N**

UNI EN ISO 13934-1

Allungamento a trazione

**>20 %****>15 %**

Variazioni dimensionali:

Lavaggio a secco

**± 2%****± 2%**

UNI EN ISO 3175

Solidità dei colori:

Degradazione

Scarico

luce artificiale

**5****--**

UNI EN ISO 105 B 02

sfregamento a secco

**--****4**

UNI EN ISO 105 X-12

sfregamento a umido

**--****4**

UNI EN ISO 105 X-12

sudore acido

**4****4**

UNI EN ISO 105 E-04

sudore alcalino

**4****4**

UNI EN ISO 105 E-04

Repellenza all'acqua

**ISO 5**

UNI EN 24920

Repellenza all'olio

**3**

UNI EN 14419

**T-03 “Fil à Fil”**

Codice tessuto

T03

“Fil à Fil” per camicie

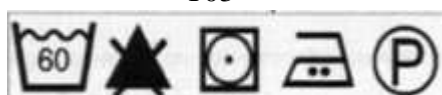

Manutenzione:

Composizione fibrosa

**100% Cotone**

decreto legislativo 194 –22.05.99 Dir. 96/74/CE – 97/37/CE

Intreccio Tela

Peso

**110 g/m<sup>2</sup> ± 5%**

UNI EN 12127

Tipo Tintura / Finissaggio

**Tinto filo**

Ordito

Trama

Riduzioni

**58 fili / cm****29 trame/cm**

UNI EN 1049/2

Titolo Filati

**Nec 50****Nec 50**

UNI 9275 (ISO 7211/5)

Resistenza a trazione

**>500 N****>250 N**

UNI EN ISO 13934-1

Allungamento a trazione

**>5 %****>5 %**

Variazioni dimensionali:

lavaggio a 60°C

**± 2%****± 2%**

UNI EN ISO 6330 – 2A

Lavaggio a secco

**± 2%****± 2%**

UNI EN ISO 3175

Solidità dei colori:

Degradazione

Scarico

luce artificiale

**4****--**

UNI EN ISO 105 B 02

lavaggio a 60°C

**4****4**

UNI EN ISO 105 C-06 prova C2S

sfregamento a secco

**--****4**

UNI EN ISO 105 X-12

<i>sfregamento a umido</i>	--	4	UNI ENISO 105 X-12
<i>sudore acido</i>	4	4	UNI ENISO 105 E-04
<i>sudore alcalino</i>	4	4	UNI ENISO 105 E-04

## T-04 Oxford

Codice tessuto T-04 Oxford per camicie



Manutenzione:

<i>Composizione fibrosa</i>	<b>100% Cotone</b>		decreto legislativo 194 – 22.05.99 Dir. 96/74/CE – 97/37/CE
<i>in alternativa</i>	<b>35% Cotone</b>		
	<b>65% Poliestere</b>		
<i>in alternativa</i>	<b>no-stiro</b>		
<i>Intreccio</i>	<i>Reps</i>		
<i>Peso</i>	<b>135 g/m2</b>	<b>± 5%</b>	UNI EN 12127
<i>Tipo Tintura / Finissaggio</i>	<b>Tinto filo</b>		
	<i>Ordito</i>	<i>Trama</i>	
<i>Riduzioni</i>	<b>42 fili / cm</b>	<b>20 trame/cm</b>	UNI EN 1049/2
<i>Titolo Filati</i>	<b>Nec 40</b>	<b>Nec 30/2</b>	UNI 9275 (ISO 7211/5)
<i>Resistenza a trazione</i>	<b>&gt;200 N</b>	<b>&gt;200 N</b>	UNI EN ISO 13934-1
<i>Allungamento a trazione</i>	<b>&gt;5 %</b>	<b>&gt;5 %</b>	
<i>Variazioni dimensionali:</i>			
<i>lavaggio a 60°C</i>	<b>± 2%</b>	<b>± 2%</b>	UNI EN ISO 6330 – 2A
<i>Lavaggio a secco</i>	<b>± 2%</b>	<b>± 2%</b>	UNI EN ISO 3175
<i>Solidità dei colori:</i>	<i>Degradazione</i>	<i>Scarico</i>	
<i>luce artificiale</i>	<b>4</b>	<b>--</b>	UNI ENISO 105 B 02
<i>lavaggio a 60°C</i>	<b>4</b>	<b>4</b>	UNI ENISO 105 C-06 prova C2S
<i>sfregamento a secco</i>	<b>--</b>	<b>4</b>	UNI ENISO 105 X-12
<i>sfregamento a umido</i>	<b>--</b>	<b>4</b>	UNI ENISO 105 X-12
<i>sudore acido</i>	<b>4</b>	<b>4</b>	UNI ENISO 105 E-04
<i>sudore alcalino</i>	<b>4</b>	<b>4</b>	UNI ENISO 105 E-04

## T-05 Castorino

Codice tessuto T-05 Tessuto Castorino per cappotto



Manutenzione:

<i>Composizione fibrosa</i>	<b>100% Lana vergine</b>		decreto legislativo 194 – 22.05.99 Dir. 96/74/CE – 97/37/CE
<i>Intreccio</i>	<i>Doppia faccia d'ordito in Raso da 4</i>		
<i>Peso</i>	<b>480 g/m2 ± 10%</b>		UNI EN 12127
<i>Tipo Tintura / Finissaggio</i>	<b>Tinto in pezza</b>		
<i>Finezza lana ordito e trama</i>	<b>22 micron</b>		IWTO TM 47
	<i>Ordito</i>	<i>Trama</i>	
<i>Riduzioni</i>	<b>33 fili / cm</b>	<b>24 trame/cm</b>	UNI EN 1049/2
<i>Titolo filati</i>	<b>Nm 14/1</b>	<b>Nm 14/1</b>	UNI 9275 (ISO 7211/5)
<i>Resistenza a trazione</i>	<b>&gt;300 N</b>	<b>&gt;150 N</b>	UNI EN ISO 13934-1
<i>Variazioni dimensionali:</i>			
<i>Lavaggio a secco</i>	<b>± 2%</b>	<b>± 2%</b>	UNI EN ISO 3175
<i>Solidità dei colori:</i>	<i>Degradazione</i>	<i>Scarico</i>	
<i>luce artificiale</i>	<b>5</b>	<b>--</b>	UNI EN ISO 105 B 02
<i>lavaggio a secco</i>	<b>4/5</b>	<b>4/5</b>	UNI EN ISO 105 D 01
<i>sfregamento a secco</i>	<b>--</b>	<b>4</b>	UNI EN ISO 105 X-12
<i>sfregamento a umido</i>	<b>--</b>	<b>4</b>	UNI EN ISO 105 X-12



**T-06 Tessuto Impermeabile e Traspirante**

Codice tessuto

T-06

Tessuto Laminato impermeabile e traspirante



Manutenzione:

Composizione fibrosa

**100% Poliestere**

decreto legislativo 194 –22.05.99 Dir. 96/74/CE – 97/37/CE

Intreccio

Batavia da 4

Peso (totale)

**160 g/m<sup>2</sup> ± 15%**

UNI EN 12127

Tipo Tintura / Finissaggio

**Accoppiato****Membrana impermeabile e traspirante in PTFE**

Resistenza a trazione

**>700 N >500 N**

UNI EN ISO 13934-1

Permeabilità al vapore d'acqua

**>700 g/m<sup>2</sup> in 24 ore**

UNI 4818 - 26

Resistenza al vapor d'acqua

**Ret < 10 m<sup>2</sup> Pa/W**

UNI EN 31092

Permeabilità all'acqua

**>200 cm**

UNI EN 20811

Resistenza alla bagnatura

**>=ISO 4 (90)**

UNI EN 24920

Variazioni dimensionali:

lavaggio a mano simulato

**± 2% ± 2%**

UNI EN ISO 6330 – 10A

Lavaggio a secco

**± 2% ± 2%**

UNI EN ISO 3175

Solidità dei colori:

**Degradazione Scarico**

lavaggio a 40°C

**4 4**

UNI EN ISO 105 C06 - A2S

luce artificiale

**5/6 --**

UNI EN ISO 105 B 02

lavaggio a secco

**4 4**

UNI EN ISO 105 D 01

sfregamento a secco

**-- 4**

UNI EN ISO 105 X-12

sfregamento a umido

**-- 4**

UNI EN ISO 105 X-12

sudore acido

**4 4**

UNI EN ISO 105 E-04

sudore alcalino

**4 4**

UNI EN ISO 105 E-04

Repellenza all'acqua

**ISO 5**

UNI EN 24920

Repellenza all'olio

**3**

UNI EN ISO 14419

La permeabilità all'acqua deve essere valutata sul tessuto e sulle cuciture termosaldate "tal quali" e deve mantenere il requisito richiesto anche dopo 5 lavaggi in acqua e 5 lavaggi a secco secondo le modalità previste dalla manutenzione indicata.

**T-07 Tessuto Elasticizzato Invernale**

Codice tessuto

T-07

Tessuto Elasticizzato Invernale



Manutenzione:

Composizione fibrosa

**Lana (predominante)  
ed Elasticizzante**

decreto legislativo 194 –22.05.99 Dir. 96/74/CE –97/37/CE

Intreccio

Cavallery

Peso

**380 g/m<sup>2</sup> ± 5%**

UNI EN 12127

Tipo Tintura / Finissaggio

**Tinto filo****Ordito Trama**

Resistenza a trazione

**>300 N >220 N**

UNI EN ISO 13934-1

Allungamento a trazione

**>30 % >30 %**

Variazioni dimensionali:

Lavaggio a secco

**± 2% ± 2%**

UNI EN ISO 3175

Solidità dei colori:

**Degradazione Scarico**

luce artificiale

**5 --**

UNI EN ISO 105 B 02

lavaggio a secco

**4/5 4/5**

UNI EN ISO 105 D 01

<i>sfregamento a secco</i>	--	4	UNI EN ISO 105 X-12
<i>sfregamento a umido</i>	--	4	UNI EN ISO 105 X-12
<i>sudore acido</i>	4	4	UNI EN ISO 105 E-04
<i>sudore alcalino</i>	4	4	UNI EN ISO 105 E-04

### T-08 Tessuto Elasticizzato Estivo

Codice tessuto T-08 Tessuto Elasticizzato Estivo



Manutenzione:

Composizione fibrosa

**Poliammide (predominante) con** decreto legislativo 194 – 22.05.99 Dir.96/74/CE – 97/37/CE  
**eventuale cotone ed elasticizzante**

Intreccio

Cavallery

Peso

**250 g/m2** ± 5% UNI EN 12127

Tipo Tintura / Finissaggio

Tinto filo

Ordito

Trama

Resistenza a trazione

**>300 N** **>220 N** UNI EN ISO 13934-1

Allungamento a trazione

**>30 %** **>30 %**

Variazioni dimensionali:

lavaggio a 40°C

± 2% ± 2% UNI EN ISO 6330 – 5A

Lavaggio a secco

± 2% ± 2% UNI EN ISO 3175

Solidità dei colori:

Degradazione Scarico

luce artificiale

5 -- UNI EN ISO 105 B 02

lavaggio a secco

4/5 4/5 UNI EN ISO 105 D-01

lavaggio a 40°C

4 4 UNI EN ISO 105 C-06 prova A2S

sfregamento a secco

-- 4 UNI EN ISO 105 X-12

sfregamento a umido

-- 4 UNI EN ISO 105 X-12

sudore acido

4 4 UNI EN ISO 105 E-04

sudore alcalino

4 4 UNI EN ISO 105 E-04

### T-09 Polo

Codice tessuto T-09 Polo cotone



Manutenzione:

Composizione fibrosa

**100% Cotone**

decreto legislativo 194 – 22.05.99 Dir. 96/74/CE – 97/37/CE

Intreccio

**Piquet per corpo Costina per colletto**  
**e maniche e bordo manica**

Peso

**180 g/m2** ± 3% UNI EN 12127

Tipo Tintura / Finissaggio

Tinto filo

Mercerizzato

Sanforizzato

Riduzioni corpo e maniche

**11 file / cm** **14 ranghi / cm** UNI EN 1049/2

Titolo Filati

**Ne 50/2** UNI 9275 (ISO 7211/5)

Resistenza alla perforazione

**>200 N** (sfera 20 mm) UNI 5421

Variazioni dimensionali:

lavaggio a 40°C

± 3% ± 3% UNI EN ISO 6330 5A

Lavaggio a secco

± 3% ± 3% UNI EN ISO 3175

Solidità dei colori:

Degradazione Scarico

luce artificiale

6 -- UNI EN ISO 105 B02

lavaggio a 40°C

4 4 UNI EN ISO 105 C06 - A2S

lavaggio a secco

4/5 4/5 UNI EN ISO 105 D01

sudore acido

4 4 UNI EN ISO 105 E-04

**T-10 T Shirt**

Codice tessuto

T-10 T

Shirt cotone

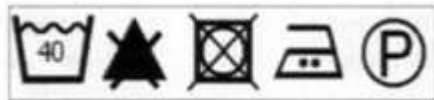

Manutenzione:

Composizione fibrosa

**100% Cotone**

decreto legislativo 194 – 22.05.99 Dir. 96/74/CE – 97/37/CE

Intreccio

**Jersey****Maglia rasata**

Peso

**140 g/m<sup>2</sup>**

± 3% UNI EN 12127

Tipo Tintura / Finissaggio

**Tinto, gasato e Mercerizzato in Stabilizzato a vapore**  
**mercerizzato in filopezza e lucidato a**  
**vapore**

Riduzioni corpo e maniche

**11 file / cm****14 ranghi / cm**

UNI EN 1049/2

Titolo Filati

**Ne 50/2**

UNI 9275 (ISO 7211/5)

Resistenza alla perforazione

**>200 N**

(sfera 20 mm)

UNI 5421

Variazioni dimensionali:

lavaggio a 40°C

± 3%

± 3%

UNI EN ISO 6330 5A

Lavaggio a secco

± 3%

± 3%

UNI EN ISO 3175

Solidità dei colori:

luce artificiale

**6**

--

UNI EN ISO 105 B02

lavaggio a 40°C

**4****4**

UNI EN ISO 105 C06 - A2S

lavaggio a secco

**4/5****4/5**

UNI EN ISO 105 D01

sudore acido

**4****4**

UNI EN ISO 105 E-04

sudore alcalino

**4****4**

UNI EN ISO 105 E-04

**T-11 Pile**

Codice tessuto

T-11

Pile

Manutenzione:



Composizione fibrosa

**100% Poliestere**

decreto legislativo 194 – 22.05.99 Dir. 96/74/CE – 97/37/CE

Intreccio

**Spugna**Macchina finezza  
20

Garzato su entrambi i lati

Peso

**270 g/m<sup>2</sup>**

± 3%

UNI EN 12127

Tipo Tintura / Finissaggio

**Tinto filo**

Titolo Filati

**Diritto 166 dtex Fondo 122 dtex****microfibra****multibava**

UNI 9275 (ISO 7211/5)

Resistenza allo scoppio

**>350 kPa**

UNI EN ISO 13938 - 2

Variazioni dimensionali:

lavaggio a 40°C

± 3%

± 3%

UNI EN ISO 6330 5A

Lavaggio a secco

± 3%

± 3%

UNI EN ISO 3175

Solidità dei colori:

luce artificiale

**6**

--

UNI EN ISO 105 B02

lavaggio a 40°C

**4****4**

UNI EN ISO 105 C06 - A2S

lavaggio a secco

**4/5****4/5**

UNI EN ISO 105 D01

sudore acido

**4****4**

UNI EN ISO 105 E-04

**T-12 Cotone Rip Stop**

Codice tessuto

T-12

Cotone Rip Stop



Manutenzione:

Composizione fibrosa

**100% Cotone**

decreto legislativo 194 –22.05.99 Dir. 96/74/CE – 97/37/CE

Intreccio

**Tela Rip Stop**

1 su 24 in ordito

1 su 12 in trama

Peso

**220 g/m<sup>2</sup>****± 3%**

UNI EN 12127

Tipo Tintura / Finissaggio

**Tinto filo**

Ordito

Trama

Riduzioni

**35 fili / cm****20 trame/cm**

UNI EN 1049/2

Titolo Filati

**Ne 16/1****Ne 16/1**

UNI 9275 (ISO 7211/5)

Resistenza a trazione

**>800 N****>500 N**

UNI EN ISO 13934-1

Allungamento a trazione

**>10 %****>10 %**

Variazioni dimensionali:

lavaggio a 40°C

**± 2%****± 2%**

UNI EN ISO 6330 5A

Lavaggio a secco

**± 2%****± 2%**

UNI EN ISO 3175

Solidità dei colori:

Degradazione

Scarico

luce artificiale

**6****--**

UNI EN ISO 105 B02

lavaggio a 40°C

**4****4**

UNI EN ISO 105 C06 - A2S

lavaggio a secco

**4/5****4/5**

UNI EN ISO 105 D01

sudore acido

**4****4**

UNI EN ISO 105 E-04

sudore alcalino

**4****4**

UNI EN ISO 105 E-04

**T-13 Fodera Pesante**

Codice tessuto

T-13

Fodera pesante

Giacche: fusto, tasche interne, alette e profilatura tasche

Pantaloni: alette tasche se previste

Composizione fibrosa

**100% Viscosa**

decreto legislativo 194–22.05.99 Dir. 96/74/CE – 97/37/CE

Intreccio

Saia

Peso

**92 g/m<sup>2</sup>****± 3%**

UNI EN 12127

Tipo Tintura / Finissaggio

**Tinto pezza**

Ordito

Trama

Riduzioni

**53 fili / cm****30 trame/cm**

UNI EN 1049/2

Resistenza a trazione

**>300 N****>200 N**

UNI EN ISO 13934-1

Solidità del colore compatibili con quelle del tessuto costituente il capo.

**T-14 Fodera Leggera**

Codice tessuto

T-14

Fodera leggera

Giacche: maniche

Pantaloni: ginocchiera

Composizione fibrosa

**100% Viscosa**

decreto legislativo 194 –22.05.99 Dir. 96/74/CE – 97/37/CE

Intreccio

Tela

Peso

**75 g/m<sup>2</sup>****± 3%**

UNI EN 12127

<i>Tipo Tintura / Finissaggio</i>	<b>Tinto pezza</b>		
	<i>Ordito</i>	<i>Trama</i>	
<i>Riduzioni</i>	<b>53 fili / cm</b>	<b>30 trame/cm</b>	UNI EN 1049/2
<i>Resistenza a trazione</i>	<b>&gt;250 N &gt;150 N</b>		UNI EN ISO 13934-1

Solidità del colore compatibili con quelle del tessuto costituente il capo.

## T-15 Tessuto Protettivo Moto

*Codice tessuto* T-15 Tessuto Protettivo Moto



Manutenzione:

<i>Composizione fibrosa</i>	<b>100% Poliammide</b> (esempio decreto legislativo 194 -22.05.99 Dir. 96/74/CE - 97/37/CE Cordura® )		
<i>Intreccio Tela</i>			
<i>Peso</i>	<b>265 g/m2</b>	<b>± 5%</b>	UNI EN 12127
<i>Tipo Tintura / Finissaggio</i>	<b>Resinatura</b>	<b>Altissima resistenza all'abrasione</b>	
	<i>Ordito</i>	<i>Trama</i>	
<i>Riduzioni</i>	<b>20 fili / cm</b>	<b>15 trame/cm</b>	UNI EN 1049/2
<i>Resistenza a trazione</i>	<b>&gt;1.400 N</b>	<b>&gt;1.000 N</b>	UNI EN ISO 13934-2
<i>Resistenza alla lacerazione</i>	<b>&gt;100 N</b>	<b>&gt;100 N</b>	UNI EN ISO 13937-2
<i>Permeabilità al vapore d'acqua</i>	<b>&gt;700 g/m2 in 24 ore</b>		UNI 4818 - 26
<i>Resistenza al vapor d'acqua</i>	<b>Ret &lt; 10 m2 Pa/W</b>		UNI EN 31092
<i>Permeabilità all'acqua</i>	<b>&gt;200 cm</b>		UNI EN 20811
<i>Resistenza alla bagnatura</i>	<b>&gt;=ISO 5 (100)</b>		UNI EN 24920
<i>Variazioni dimensionali:</i>			
<i>lavaggio a mano simulato</i>	<b>± 2%</b>	<b>± 2%</b>	UNI EN ISO 6330 - 10A
<i>Lavaggio a secco</i>	<b>± 2%</b>	<b>± 2%</b>	UNI EN ISO 3175
<i>Solidità dei colori:</i>	<i>Degradazione</i>	<i>Scarico</i>	
<i>luce artificiale</i>	<b>6</b>	<b>--</b>	UNI EN ISO 105 B 02
<i>lavaggio a 40°C</i>	<b>4</b>	<b>4</b>	UNI EN ISO 105 C06 A2S
<i>lavaggio a secco</i>	<b>4</b>	<b>4</b>	UNI EN ISO 105 D01
<i>sfregamento a secco</i>	<b>--</b>	<b>4</b>	UNI EN ISO 105 X-12
<i>sfregamento a umido</i>	<b>--</b>	<b>4</b>	UNI EN ISO 105 X-12
<i>sudore acido</i>	<b>4</b>	<b>4</b>	UNI EN ISO 105 E-04
<i>sudore alcalino</i>	<b>4</b>	<b>4</b>	UNI EN ISO 105 E-04

## T-16 Tessuto Tenuta Operativo

*Codice tessuto* T-16 Tessuto Completo Operativo



Manutenzione:

<i>Composizione fibrosa</i>	<b>90% Cotone</b> <b>10% Poliammide</b> decreto legislativo 194 -22.05.99 Dir. 96/74/CE - 97/37/CE		
<i>Intreccio</i>	<b>Batavia Rip Stop</b>		
<i>Peso</i>	<b>200 g/m2</b>	<b>± 5%</b>	UNI EN 12127
<i>Tipo Tintura / Finissaggio</i>			
	<i>Ordito</i>	<i>Trama</i>	
<i>Riduzioni</i>	<b>28 fili / cm</b>	<b>25 trame/cm</b>	UNI EN 1049/2
<i>Titolo Filati cotone</i>	<b>Nm 60/2</b>	<b>Nm 60/2</b>	UNI 9275 (ISO 7211/5)

Titolo filati poliammide	<b>240 dtex</b>	<b>240 dtex</b>	
Resistenza a trazione	<b>&gt;1.200 N</b>	<b>&gt;900 N</b>	UNI EN ISO 13934-1
Resistenza alla lacerazione	<b>&gt;20 N</b>	<b>&gt;20 N</b>	UNI EN ISO 13937-2
Variazioni dimensionali:			
lavaggio a 60°C	<b>± 2%</b>	<b>± 2%</b>	UNI EN ISO 6330 – 2A
Lavaggio a secco	<b>± 2%</b>	<b>± 2%</b>	UNI EN ISO 3175
Solidità dei colori:	Degradazione	Scarico	
luce artificiale	<b>4</b>	--	UNI ENISO 105 B 02
lavaggio a 60°C	<b>4</b>	<b>4</b>	UNI ENISO 105 C-06 prova C2S
sfregamento a secco	--	<b>4</b>	UNI ENISO 105 X-12
sfregamento a umido	--	<b>4</b>	UNI ENISO 105 X-12
sudore acido	<b>4</b>	<b>4</b>	UNI ENISO 105 E-04
sudore alcalino	<b>4</b>	<b>4</b>	UNI ENISO 105 E-04

## T-17 Tessuto Impermeabile

Codice tessuto T-17 Tessuto Impermeabile



Manutenzione:

Composizione fibrosa	<b>100% Poliammide</b>		decreto legislativo 194 –22.05.99 Dir. 96/74/CE – 97/37/CE
Intreccio	<b>Tela Rip Stop</b>		
Peso	<b>83 g/m2</b>	<b>± 5%</b>	UNI EN 12127
Tipo Tintura / Finissaggio	<b>Spalmatura</b>		
	Ordito	Trama	
Riduzioni	<b>48 fili / cm</b>	<b>33 trame/cm</b>	UNI EN 1049/2
Titolo Filati	<b>600 dtex</b>	<b>700 dtex</b>	UNI 9275 (ISO 7211/5)
Permeabilità all'acqua	<b>200 cm</b>		UNI EN 20811
Variazioni dimensionali:			
lavaggio a mano simulato	<b>± 2%</b>	<b>± 2%</b>	UNI EN ISO 6330 – 10A
Lavaggio a secco	<b>± 2%</b>	<b>± 2%</b>	UNI EN ISO 3175
Solidità dei colori:	Degradazione	Scarico	
lavaggio a 40°C	<b>4</b>	<b>4</b>	UNI EN ISO 105 C06 - A2S
luce artificiale	<b>5/6</b>	--	UNI EN ISO 105 B 02
lavaggio a secco	<b>4</b>	<b>4</b>	UNI EN ISO 105 D 01
sfregamento a secco	--	<b>4</b>	UNI EN ISO 105 X-12
sfregamento a umido	--	<b>4</b>	UNI EN ISO 105 X-12
sudore acido	<b>4</b>	<b>4</b>	UNI EN ISO 105 E-04
sudore alcalino	<b>4</b>	<b>4</b>	UNI EN ISO 105 E-04

## T-18 Tessuto a Maglia Indumenti Termici

Codice tessuto T-18 Tessuto a maglia per indumenti termici



Manutenzione:

Composizione fibrosa	<b>100% Polipropilene</b>		decreto legislativo 194 –22.05.99 Dir. 96/74/CE – 97/37/CE <b>microbava testurizzato</b>
Intreccio	<b>Maglia interlock</b>		
Peso	<b>140 g/m2</b>	<b>± 10%</b>	UNI EN 12127
Tipo Tintura / Finissaggio	<b>Antibatterico in Garzato estrusione</b>		
Resistenza alla perforazione	<b>&gt;250 N</b>	(sfera 20 mm)	UNI 5421
Variazioni dimensionali:			
lavaggio a 40°C	<b>± 3%</b>	<b>± 3%</b>	UNI EN ISO 6330 5A

<i>Lavaggio a secco</i>	$\pm 3\%$	$\pm 3\%$	UNI EN ISO 3175
<i>Solidità dei colori:</i>	<i>Degradazione</i>	<i>Scarico</i>	
<i>luce artificiale</i>	<b>5</b>	--	UNI EN ISO 105 B02
<i>lavaggio a 40°C</i>	<b>4</b>	<b>4</b>	UNI EN ISO 105 C06 - A2S
<i>lavaggio a secco</i>	<b>4</b>	<b>4</b>	UNI EN ISO 105 D01
<i>sudore acido</i>	<b>4</b>	<b>4</b>	UNI EN ISO 105 E-04
<i>sudore alcalino</i>	<b>4</b>	<b>4</b>	UNI EN ISO 105 E-04

## T-19 Tessuto Antivento per Giubbotto Termico

*Codice tessuto*

T19

Tessuto Antivento composto da:

- strato esterno Pile
- membrana funzionale antivento in PTFE
- strato maglia supporto



Manutenzione:

<i>Composizione fibrosa</i>	<b>100% Poliestere</b>		decreto legislativo 194 – 22.05.99 Dir. 96/74/CE – 97/37/CE
<i>Peso (tessuto accoppiato)</i>	<b>240 g/m<sup>2</sup></b>	$\pm 15\%$	UNI EN 12127
<i>Resistenza alla perforazione</i>	<b>&gt;250 N</b>	(sfera 20 mm)	UNI 5421
<i>Permeabilità al vapore d'acqua</i>	<b>&gt;800 g/m<sup>2</sup> in 24 ore</b>		UNI 4818 - 26
<i>Resistenza al vapor d'acqua</i>	<b>Ret &lt; 10 m<sup>2</sup> Pa/W</b>		UNI EN 31092
<i>Permeabilità all'aria</i>	<b>&lt; 4 l/m<sup>2</sup> s</b>		UNI EN ISO 9237
<i>Variazioni dimensionali:</i>			
<i>lavaggio a 40°C</i>	$\pm 3\%$	$\pm 3\%$	UNI EN ISO 6330 5A
<i>Lavaggio a secco</i>	$\pm 3\%$	$\pm 3\%$	UNI EN ISO 3175
<i>Solidità dei colori:</i>	<i>Degradazione</i>	<i>Scarico</i>	
<i>luce artificiale</i>	<b>5</b>	--	UNI EN ISO 105 B02
<i>lavaggio a 40°C</i>	<b>4</b>	<b>4</b>	UNI EN ISO 105 C06 - A2S
<i>lavaggio a secco</i>	<b>4</b>	<b>4</b>	UNI EN ISO 105 D01
<i>sudore acido</i>	<b>4</b>	<b>4</b>	UNI EN ISO 105 E-04
<i>sudore alcalino</i>	<b>4</b>	<b>4</b>	UNI EN ISO 105 E-04

Dopo 10 lavaggi in acqua secondo le modalità previste dalla manutenzione indicata la membrana deve essere attaccata ad entrambi gli strati di tessuto e non si deve rilevare la formazione di bolle evidenti.

## 4. Colori

I colori delle uniformi sono prescrittivi e le singole amministrazioni devono attenersi alle specifiche indicate nel presente documento.

C-01 - Bianco

C-02 - Argento

C-03 - Azzurro

C-04 - Rosso

C-05 - Giallo

C-06 - Blu notte

C-07- Celeste

C-08 - Grigio

C-09 - Oro

C-10 - Nero

I suddetti colori sono specificati con riferimenti *Pantone™ serie Tessile (Cotton Swatch set)* e sono anche disponibili, in forma digitale, per la ricettazione ed il controllo qualità strumentale. Saranno considerati accettabili le forniture caratterizzate da colori aventi una differenza misurata strumentalmente, rispetto agli standard Pantone™ di riferimento, pari a  $\Delta E = 1.0$  (CMC 2:1) - Geometria D0/8 specularità inclusa.

#### **C-01 - Bianco**

Il colore bianco utilizzato per applicazioni **tessili** (es. calotta berretto) è il bianco Pantone™ 110601 **serie tessile, nell'esempio F0910 – colore 6560.**

#### **C-02 - Argento**

Il colore argento utilizzato per applicazioni non tessili (es. simbolo della polizia locale dei comuni e delle provincie della Regione Sardegna) corrisponde al colore Pantone™ **163-2-4C serie GOE.**

#### **C-03 - Azzurro**

Il colore azzurro utilizzato per applicazioni tessili corrisponde al colore Pantone™ **19-3952tcx serie tessile.**

#### **C-04 - Rosso**

Il colore rosso utilizzato per applicazioni non tessili (es. simbolo della polizia locale dei comuni e delle provincie della Regione Sardegna) è il rosso Pantone™ 485C serie Coated.

Il colore rosso utilizzato per applicazioni tessili corrisponde al colore Pantone™ **18-1561tcx serie tessile.**

#### **C-05 - Giallo**

Il colore giallo utilizzato per applicazioni tessili corrisponde al colore Pantone™ **1-1-7C serie GOE.**

#### **C-06 - Blu notte**

Il colore blu notte utilizzato per applicazioni tessili corrisponde al colore Pantone™ 281C **serie tessile, nell'esempio F0097 – colore 50, per capi invernali, F0081 – colore 8619, per i capi estivi, F0320 – colore 8619 per il capotto.**

#### **C-07 - Celeste**

Il colore celeste utilizzato per applicazioni tessili corrisponde al colore Pantone™ **15- 3915tcx serie tessile.**

#### **C-08 - Grigio chiaro**

Il colore grigio chiaro utilizzato per applicazioni tessili corrisponde al colore Pantone™ **17-1501tcx serie tessile.**

#### **C-09 - Oro**

Il colore oro utilizzato per applicazioni tessili corrisponde al colore Pantone™ **873C serie tessile.**

#### **C-10 - Nero**

Il colore nero utilizzato per applicazioni tessili corrisponde al colore Pantone™ **19-4006tcx serie tessile.**

### **5. Bottoni**

Sono indicate le caratteristiche dei soli bottoni principali **metallici, sintetici** ed a **pressione** delle uniformi.



I bottoni metallici sono di colore oro, di forma rotonda e convessa nella parte anteriore dove, in leggero rilievo, è riportato lo stemma della Regione Sardegna in dimensioni proporzionate.



Nella parte posteriore è presente un adeguato sistema per attaccare durevolmente il bottone all'indumento.

Catalogazione:

- **ME/32. Bottone Metallico 20 mm**  
Bottone metallico lineato 32 (20 mm di diametro).
- **ME/24. Bottone Metallico 15 mm**  
Bottone metallico lineato 24 (15 mm di diametro).
- **ME/16. Bottone Metallico 10 mm**  
Bottone metallico lineato 16 (10 mm di diametro).

I bottoni sintetici sono in materiale sintetico tornito. Rovescio piatto.

Catalogazione:

- **PL/2401 - Bottone 15 mm - 4 fori**  
Bottone a 4 fori, lineato 24 (15 mm).  
A seconda del capo colori previsti:
  - blu notte C-06;
  - grigio C-08.
- **PL/1601 - Bottone 10 mm - 4 fori**  
Bottone a 4 fori, lineato 16 (10 mm) A  
seconda del capo colori previsti:
  - bianco C-01 con rovescio maculato
  - grigio C-08.

I bottoni a pressione sono in ottone costituito da maschio e femmina.

Catalogazione:

**BP/01 - Bottone a pressione**

Dimensioni: calotta femmina 14 mm, base rivetto 12 mm, base palla 10 mm.

A seconda del capo colori previsti:

- blu notte C06;
- grigio C08.

## **Allegato 3**

### **Segni distintivi di grado ed accessori sull'uniforme della Polizia Locale della Regione Sardegna.**

Le spalline, che contengono i segni distintivi di grado, sono realizzate nel medesimo tessuto e colore dei capi di vestiario in cui sono previste. Hanno la forma di trapezio isoscele avente un triangolo isoscele montato sulla base minore.

La figura ha le dimensioni, gli spazi e le misure proprie di seguito indicate:

- basi obliqua del trapezio cm 5;
- altezza massima complessiva al vertice del triangolo isoscele cm 14,5;
- basi regolari e parallele massima cm 10;
- distanza tra i due lati paralleli cm 5.

Come previsto dalle specifiche tecniche, sono perimetrare da un nastrino di colore C-3 azzurro di cm 0,2.







1. Sulle spalline, centrate sulle basi regolari e parallele, sono applicati i distintivi di grado che devono rispettare le seguenti caratteristiche:
  - a) piastra metallica leggera di forma rettangolare di dimensioni cm. 3 (base minore) x cm 7 (base maggiore);
  - b) supporto realizzato in lega metallica leggera, di colore azzurro savoia, fermato ai capi dell'uniforme da idonei agganci a vite che permettano la facile e sicura penetrazione nel tessuto e che, per numero e tipologia, impediscano la rotazione;
  - c) simboli del grado i cui colori sono il rosso ed il colore oro.
2. Il distintivo di grado di forma rettangolare di dimensioni cm 5 (base minore) x cm 9 (base maggiore) può essere montato su tubolare in plastica rigida di colore azzurro savoia, per il suo conforme utilizzo ai capi contemplati.

Ogni singolo Ente locale dovrà provvedere all'applicazione dei distintivi di grado di cui alle successive schede allegate.

In ogni caso l'attuazione del presente disciplinare non può comportare un mutamento peggiorativo del distintivo di grado in godimento, risultante da un provvedimento formale, emesso dall'Ente di appartenenza, esecutivo alla data del 31.12.2009.

## Segni identificativi del grado Categoria C

Sono previsti 5 livelli di differenziazione identificati dai simboli del grado costituiti da una o più barrette a forma lineare di colore rosso. In presenza di funzioni di responsabilità i distintivi di grado sono perimetrati da un nastrino di colore rosso di 0,2 cm. Le dimensioni delle barrette lineari sono di larghezza cm 0,5 e di altezza cm 4. La distanza dalla prima barretta dalla base minore è di cm 0,5, la medesima distanza è prevista fra la prima e la seconda barretta e fra la seconda e la terza. Il rombo di colore oro ha lato cm 0,5 ed è posizionato a cm 1 dalla terza barretta. Tutti i simboli sono in rilievo per cm 0,3. I distintivi di grado di cui alla colonna 4, da apporsi sulle spalline come prescritto ai punti 1. e 2. dell'allegato 3, raffigurano esclusivamente una immagine di massima, sono indossati dal personale inquadrato nella categoria di riferimento di cui alla colonna 1, ovvero in quanto inquadrati nella categoria e con anzianità di servizio di cui alla colonna 2, assumendo la denominazione di cui alla colonna 3, come da scheda allegata che segue. I distintivi di grado di cui alla colonna 5 sono indossati dal personale limitatamente al periodo di attribuzione dell'incarico.

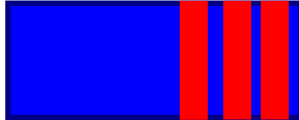
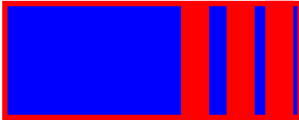
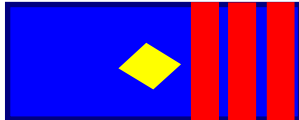
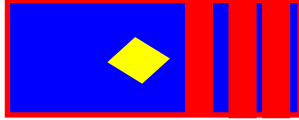
Colonna 1	Colonna 2	Colonna 3	Colonna 4	Colonna 5
Categoria Giuridica	Anzianità nella categoria	Denominazione	Distintivo di grado	Funzioni di responsabilità
Categoria economica				
C	dalla nomina	Agente di Polizia Locale		
C1				
C	almeno 7 anni nella categoria C1	Agente Scelto di Polizia Locale		
C2	dalla nomina			
C	almeno 5 anni nella categoria C2	Assistente di Polizia Locale		
C3	dalla nomina			
C	almeno 5 anni nella categoria C3	Assistente Scelto di Polizia Locale		
C4	dalla nomina			
C	almeno 5 anni nella categoria C4	Assistente Capo di Polizia Locale		
C5	dalla nomina			

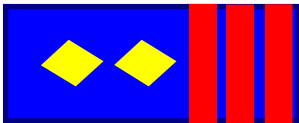
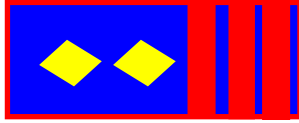
C	almeno 5 anni nella categoria C5	Assistente Superiore di Polizia Locale		
C6	dalla nomina			

Al distintivo di grado per l'Agente, l'Agente scelto, l'Assistente e l'Assistente scelto è associato il soggolo lineare, lucido, piatto, estensibile, in materiale plastico di colore nero, lunghezza mm. 310/320, da apporsi sul berretto, di altezza cm 1,8.



Per l'Assistente Capo di Polizia Locale il soggolo è supportato da un galloncino colore oro, bordato di nero, di dimensioni, di altezza cm 2 e di larghezza cm 1.



Per l'Assistente Superiore di Polizia il soggolo è supportato da due galloncini colore oro, bordato di nero, di dimensioni, di altezza cm 2 e di larghezza cm 1.

I fregi da apporsi sul berretto per la categoria C sono in metallo di forma a scudo ovale ornato da una cornice cesellata di altezza cm 6 e di larghezza cm 5, suddiviso da una croce rossa in quattro cantoni, in ognuno dei quali è raffigurato una testa di moro bendato rivolta a sinistra di chi guarda.

## Segni identificativi del grado Categoria D e di Dirigenza

Sono previsti 7 livelli di differenziazione identificati dai simboli del grado costituiti da una o più stelle, ovvero da una o più stella con torre ed ancora da una stella con greca. La forma della stella è da intendersi a sei punte quella della torre a cinque guglie.

La stella è di colore oro con anello centrale. Ogni costola interna della stella è rimarcata da una cordonatura. La stella è circonscritta in una circonferenza di cm 1,5 di diametro.

Le superfici delle facce della stella sono rigate perpendicolarmente alle diagonali che congiungono due punte contrapposte.

Per le stelle del distintivo di grado del Comandante è prevista una bordatura di materiale rosso (non stampato) elettrosaldato intorno alla stella in oro di cm 0,3. La stella è realizzata in materiale plastico metallizzato oro elettrosaldato.

La distanza della prima stella dalla base minore è di cm 0,4, la medesima distanza è prevista fra la prima e la seconda stella e fra la seconda e la terza. Tutti i simboli sono in rilievo per cm 0,5.

La torre è formata da un torrione centrale con 5 merli. Nel torrione centrale sono inserite una porta e una feritoia di colore nero.

Parimenti nei quattro torrioni laterali sono riportate le porte e le feritoie di colore nero, la parte inferiore, di cm 2 di larghezza, riporta a modo di corona tre fasce orizzontali di cui la prima e l'ultima tratteggiate e quella centrale con inserite a guisa di gemme 2 ovali, 1 rombo e 2 mezzi rombi di colore nero.

Tutta la superficie della torre riporta l'effetto della muratura. La torre è realizzata in materiale plastico metallizzato oro elettrosaldato. La massima larghezza è di cm 2,8, la massima altezza è cm 1,8.







Per le stelle del distintivo di grado del Comandante è prevista una bordatura di materiale rosso (non stampato) elettrosaldato intorno alla stella in oro di cm 0,3. Lo spessore nella parte più alta è di cm 0,5.

La distanza della torre dalla base minore è di cm 0,4, la medesima distanza è prevista fra la torre e la prima e così a seguire fino alla terza stella.

La greca è costituita da un intreccio geometrico di un galloncino e di una voluta formante un pentagono con un lato aperto, sul galloncino sono riportati tre gigli. La voluta, il galloncino ed i gigli presentano ciascuno la superficie goffrata, con le impressioni, i disegni ed i particolari zigrinati. La greca è realizzata in materiale plastico metallizzato oro elettrosaldato di larghezza cm 4,0 ed altezza è cm 2,0. Lo spessore nella parte più alta è di cm circa cm 0,4.

La distanza della greca dalla base minore è di cm 0,4, la medesima distanza è prevista fra la greca e la stella bordata di rosso.

I distintivi di grado apicale e di dirigenza di cui alla colonna 4, da apporsi sulle spalline come prescritto ai punti 1. e 2. dell'allegato 3, raffigurano una immagine di massima, sono indossati dal personale inquadrato nella categoria di riferimento di cui alla colonna 1, in quanto operante in strutture conformi alla classificazione individuata in colonna 2, assumendo la denominazione di cui alla colonna 3, come da scheda allegata che segue:

Colonna 1	Colonna 2	Colonna 3	Colonna 4
Categoria	Classificazione	Denominazione	Funzioni di Responsabilità di Servizio / Corpo di Polizia Locale
		UPG	
<b>D1 /D3 (giuridico)  Dirigente</b>	comuni con popolazione residente da 3001 a 4000 abitanti	Sottotenente di Polizia Locale	
	comuni con popolazione residente da 4001 a 4999 abitanti	Tenente di Polizia Locale	
	comuni ed unioni di comuni con popolazione residente da 5000 a 20.000 abitanti o con personale compreso fra 7 e 14 addetti di polizia locale a tempo indeterminato	Capitano di Polizia Locale	
	comuni ed unioni di comuni con popolazione residente da 20.001 a 30.000 abitanti o con personale compreso fra 15 e 25 addetti di polizia locale a tempo indeterminato o <b>Comandante di Comune Capoluogo Provincia o Comandante di Polizia Provinciale</b> con popolazione fino a 100.000 abitanti	Maggiore di Polizia Locale	
	comuni ed unioni di comuni con popolazione residente da 30.001 a 100.000 abitanti o con personale compreso fra 26 e 100 addetti di polizia locale, a tempo indeterminato o <b>Comandante di Polizia Provinciale</b> con popolazione da 100.001 abitanti a 300.000 abitanti	Tenente Colonnello di Polizia Locale	
	comuni ed unioni di comuni con popolazione residente da 100.001 a 200.000 abitanti o con personale superiore ai 101 addetti di polizia locale a tempo indeterminato o <b>Comandante Capoluogo Regione o Comandante Polizia Provinciale</b> con popolazione superiore a 300.001 abitanti	Colonnello di Polizia Locale	
	<b>Comandante di Città Metropolitana</b>	Generale di Polizia Locale	

Negli Enti locali nei quali è prevista la figura del Vice Comandante questi rivestirà il segno distintivo immediatamente inferiore a quello del Comandante. Le altre unità avranno attribuito il segno distintivo di grado, riferito alla denominazione approvata, sulla base dell'apposito regolamento che l'Ente approverà.

Le funzioni di comando sono riconosciute attraverso la bordatura rossa nei segni identificativi del grado

## Soggoli

Al distintivo di grado è associato il soggolo da apporsi sul berretto:

- Sottotenente di Polizia Locale, su fascia damascata, soggolo lineare, piatto, in tessuto di filo dorato, lunghezza mm. 310/320, larghezza cm. 1,8 con una fascetta passante per lato dorata e bordate in nero, di rosso se con funzioni di Responsabilità o Comandante, di altezza cm 2 e larghezza cm 1,

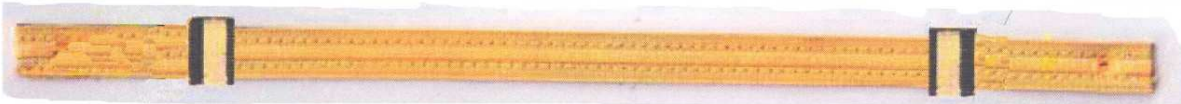

- Tenente di Polizia Locale, su fascia damascata, soggolo lineare, piatto, in tessuto di filo dorato, lunghezza mm. 310/320, larghezza cm. 1,8 con due fascette passanti per lato dorate e bordate in nero, di rosso se con funzioni di Responsabilità o Comandante, di altezza cm 2 e di larghezza cm 1,



- Capitano di Polizia Locale, su fascia damascata, soggolo lineare, piatto, in tessuto di filo dorato, lunghezza mm. 310/320, larghezza cm. 1,8 con tre fascette passanti per lato dorate e bordate in nero, di rosso se con funzioni di Responsabilità o Comandante, di altezza cm 2 e di larghezza cm 1,



- Maggiore di Polizia Locale, su fascia damascata, cordone ritorto in tessuto di filo dorato, lunghezza mm. 310/320, larghezza cm 1,8 con una fascetta passante laterale dorata bordate in nero, di rosso se con funzioni di Responsabilità o Comandante, di altezza cm 2 e di larghezza cm 1,



- Tenente Colonnello di Polizia Locale, su fascia damascata, cordone ritorto in tessuto di filo dorato, lunghezza mm. 310/320, larghezza cm 1,8 con due fascette passanti laterali dorate bordate in nero, di rosso se con funzioni di Responsabilità o Comandante, di altezza cm 2 e di larghezza cm 1,



- Colonnello di Polizia Locale, su fascia damascata, cordone ritorto in tessuto di filo dorato, lunghezza mm. 310/320, larghezza cm 1,8 con tre fascette passanti laterali dorate bordate in nero, di rosso se con funzioni di Responsabilità o Comandante, di altezza cm 2 e di larghezza cm 1,



- Generale di Polizia Locale, su fascia damascata, treccia in tessuto di filo dorato, lunghezza mm. 310/320, larghezza mm. 15 con cm 1,8 con una fascetta passante laterale dorata bordata di rosso di altezza cm 2 e di larghezza cm 1.



I fregi da apporsi sul berretto per la categoria D sono in stoffa ricamata a forma di scudo ovale ornato da una cornice cesellata di altezza cm 7 e di larghezza cm 6, suddiviso da una croce rossa in



quattro cantoni, in ognuno dei quali è raffigurato una testa di moro bendato rivolta a sinistra di chi guarda. Il Comandante indossa il fregio di grado ricamato su stoffa rossa C-04. L'ufficiale indossa il fregio ricamato su stoffa blu notte C-06.

## **Alamari**

Per personale di categoria C e D non comandante di corpo o di servizio, da indossare sulla giacca, sulla camicia estiva, sulla giacca tecnica e sul cappotto, accessorio realizzato in lega metallica leggera colore oro o in materiale plastico metallizzato oro elettrosaldato, dimensione circonferenza massima cm. 3,5 riprodotto il simbolo della Regione Sardegna, spessore nella parte più alta cm. 0,5.

L'accessorio come sopra descritto è, altresì, indossato dai dirigenti ed i comandanti di corpo o responsabili del servizio di polizia locale sulla camicia estiva e sulla giacca tecnica.



Per i dirigenti ed i comandanti di corpo o responsabili del servizio di polizia locale, da indossare sulla giacca, alamari ricamati su stoffa nera, in canutiglia dorata delle dimensioni di cm. 12,5 di altezza x cm 3 di larghezza alla base. Nella parte inferiore, al centro, posizionato a cm. 1 dal bordo, dimensioni circonferenza massima cm. 1,5, è inserito, a ricamo, il simbolo della Regione Sardegna. Stesse caratteristiche e foggia per gli alamari da indossare sul cappotto, dimensioni cm. 20 di altezza x cm 4 di larghezza alla base, e per il simbolo della Regione Sardegna, dimensione circonferenza massima cm. 2, distanza dal bordo cm. 1,5.



## **Tessera di riconoscimento**

Consiste nel documento in dotazione a tutti gli appartenenti alle strutture della polizia locale della Regione Sardegna, rilasciato dal comandante del corpo o dal responsabile della struttura di



appartenenza. La tessera è plastificata ed ha le dimensioni della carta di credito (formato internazionale).

Su di un lato, in campo bianco, sono riportati, nella parte superiore sul lato destro il logotipo dell'Ente di appartenenza, al centro su due righe in posizione mediana, la denominazione **POLIZIA LOCALE**, primo rigo, e la denominazione dell'Ente di appartenenza, secondo rigo, sul lato sinistro il logo della Regione Sardegna, entrambi i logo tipo, di diametro massimo cm 1, sono distanti dai bordi esterni cm 0,5, le denominazioni inquadrare nel campo centrale sono quella **POLIZIA LOCALE** iscritte con lettere di colore nero grassetto di altezza cm 0,4, quella dell'Ente di appartenenza sono iscritte con lettere di colore nero grassetto di altezza minima cm 0,3 massima cm 0,4 è distante cm 0,5 dal bordo superiore. Nella parte inferiore sul lato destro a cm 0,5 dal bordo è applicata la fotografia di dimensioni, altezza cm 3,5 x larghezza cm 2,5. Nella parte opposta cinque campi indicano, il cognome ed il nome, la qualifica, il numero di matricola e l'Autorità che rilascia la tessera. Il carattere delle lettere delle iscrizioni è di cm 0,15 proporzionato al carattere di cm 0,25 di registrazione dei dati.

Sull'altro lato sono riportati, sul campo superiore al centro su unica riga, distante cm 0,5 dal bordo superiore di polizia locale, dimensione lettera cm 3, carattere **ARIAL** grassetto, la dicitura **TESSERA DI RICONOSCIMENTO N. .** Nel rigo inferiore in un campo è riportata la seguente dicitura: Il titolare della presente tessera, nell'ambito dell'Ente di appartenenza, riveste la qualità di: **AGENTE/UFFICIALE DI POLIZIA GIUDIZIARIA** ai sensi dell'art. 5/1° della Legge 7-3-1986, n. 65 e dell'art. 57 del Codice di Procedura Penale; **AGENTE DI PUBBLICA SICUREZZA** conferita con provvedimento del prefetto di , n. , del nell'altro campo opposto diviso su due righe è riportato sul primo la matricola dell'arma in dotazione e la data ed il numero del provvedimento che abilita al porto delle stesse ed il numero di patente di servizio e la data di rilascio, sul secondo la data di rilascio della tessera.

LOGO ENTE	POLIZIA LOCALE DENOMINAZIONE ENTE		LOGO REGIONE	TESSERA DI RICONOSCIMENTO N.	
	Cognome			Il titolare della presente tessera, nell'ambito dell'Ente di appartenenza, riveste la qualità di:  <b>AGENTE / UFFICIALE DI POLIZIA GIUDIZIARIA</b>  ----- <b>AGENTE DI PUBBLICA SICUREZZA</b> conferita con provvedimento del prefetto di n. , del .	Arma in dotazione, --  decreto di assegnazione n. del
	e nome				Patente di servizio n. _____ del
	Qualifica				
	Matricola				
	N.				
IL TITOLARE    IL COMANDANTE					Data di rilascio

La bordatura di cm. 0,5 della tessera di riconoscimento è di colore rosso per i dirigenti ed i comandanti di corpo o responsabili del servizio di polizia locale e azzurra per il restante personale.

## Allegato 4

### Contrassegni ed accessori sui veicoli della Polizia Locale della Regione Sardegna.

Il colore di base dei veicoli è il bianco. Le bande, di colore bluette, sono costituite da materiale retroriflettente autoadesivo che rispetti, anche sotto il profilo colorimetrico e fotometrico, le prescrizioni previste per l'omologazione ai sensi del regolamento ONU/ECE n. 104, recepito in Italia con decreto del Ministro delle Infrastrutture e dei Trasporti del 27 dicembre 2004. (Norme di omologazione e di installazione degli evidenziatori retroriflettenti per la segnalazione dei veicoli pesanti e lunghi e dei loro rimorchi).

#### Autoveicoli.

Il colore di base è il bianco. I caratteri delle scritte "POLIZIA LOCALE" in colore bianco, sono inseriti in una striscia BLU. Le caratteristiche dei contrassegni degli autoveicoli sono le seguenti: sul cofano sono riportate due bande di cm 20 di larghezza, di colore bluette, distanti fra loro cm 60 nella parte anteriore ed a centimetri 10 dai bordi laterali superiori convergenti verso la parte anteriore; al centro è posizionato il simbolo della REGIONE SARDEGNA, di dimensioni minime di cm 27 x cm 31 e comunque proporzionato alle dimensioni del cofano del veicolo; il parabrezza riporta la scritta POLIZIA LOCALE in bianco, leggibile in caratteri speculari. Sul tetto è installato dispositivo supplementare di segnalazione visiva a luce lampeggiante blu. Sui parafranghi anteriori, a cm 10 delle portiere anteriori, e sul portello posteriore, lato sinistro, è realizzato un rettangolo blu di cm 11 per cm 15 con striscia blu diagonale di centimetri 1, iscritta nel rettangolo e orientata da sinistra verso destra. Sui due triangoli, così realizzati, viene riportato su quello di destra, in alto il logo dell'Ente di cm 5 di altezza e su quello di sinistra in basso il numero di individuazione del veicolo, di cm 5. Sulle fiancate laterali è dipinta una banda di colore bluette di cm 20 di altezza, nella parte centrale di detta banda è riportata la scritta POLIZIA LOCALE riflettente, con lettere, di colore bianco, di altezza non superiori a cm 15. Sulla parte inferiore delle fiancate è riportata la denominazione dell'Ente, con scritta in caratteri minuscolo. La parte posteriore, riporta il logotipo dell'Ente ed il numero del veicolo stesso carattere e colore di quelli inseriti sul parafrango. In corrispondenza alla denominazione dell'ente a destra, in colore bluette, viene riportato il numero telefonico dell'Ente ovvero il numero unico regionale quando attivato. A congiungere quelle provenienti dalle fiancate, è tracciata una banda longitudinale di colore bluette riportante la dizione POLIZIA LOCALE di colore bianco. Raffigurazione di massima.

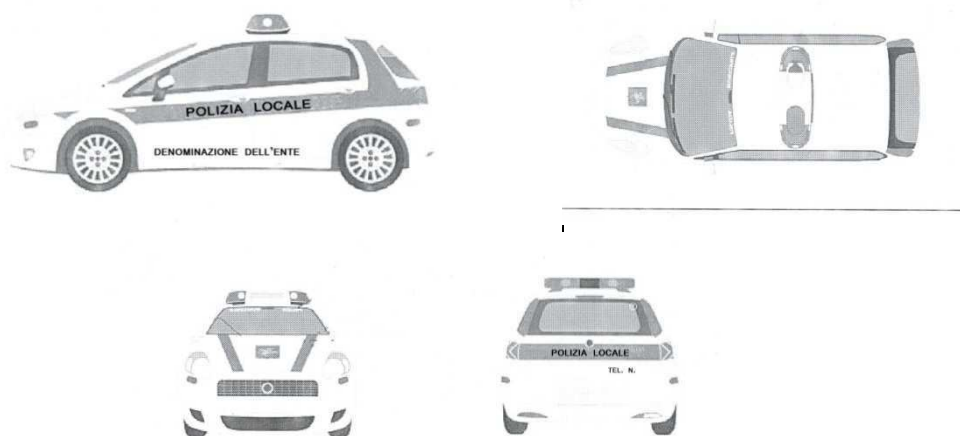

Gli autoveicoli possono essere dotati di cellula di detenzione per garantire la massima sicurezza ed incolumità operatività degli agenti durante il trasporto persone. Le cellule di detenzione sono composte da paratia divisoria trasparente antisfondamento, pannellature laterali, pavimentazione e sedili in materiale plastico per una igienizzazione del vano passeggeri.

## Motoveicoli

Il colore di base è il bianco. I caratteri delle scritte **POLIZIA LOCALE** in colore bianco sono inserite in una banda bluette. Le caratteristiche dei contrassegni dei motoveicoli, sommariamente descritte, sono riportate sul serbatoio oppure sulla carenatura, anch'esse di colore bianco, è collocata da entrambi i lati una banda longitudinale di colore bluette con frecce rifrangenti bianche. Sulle medesime bande, nella parte anteriore, è inserito il simbolo dell'Ente di appartenenza, proporzionato alle dimensioni del veicolo. Le strisce bluette proseguono idealmente sul lato destro e sinistro del parafango anteriore, lasciando una superficie bianca centrale sulla quale è collocato, in colore bianco il numero del veicolo. Sulla parte anteriore del parabrezza, ove la superficie del medesimo lo consenta, è inserita la scritta, in caratteri di colore bianco leggibile in caratteri speculari e proporzionati alle dimensioni del parabrezza, **POLIZIA LOCALE** nella parte anteriore della carrozzeria, sotto il parabrezza, è posizionato il simbolo dell'Ente di appartenenza. Sulle borse laterali portadocumenti è collocata una banda longitudinale rifrangente di colore bluette, ove è inserita, in caratteri bianchi, la scritta **POLIZIA LOCALE** posizionata su due righe. Ove possibile sotto la scritta sono riportati, in colore bluette, a sinistra l'ente di appartenenza, a destra il numero telefonico del medesimo ovvero il numero unico regionale quando attivato. Sul bauletto portaoggetti posizionato posteriormente rispetto alla sella, è riportata, ai lati e sul retro, una banda di colore bluette che si congiunge idealmente a quella tracciata sul serbatoio ovvero sulla carenatura.

Nella parte posteriore della fascia è inserita, in caratteri bianchi, la scritta **POLIZIA LOCALE**.  
Raffigurazione di massima.

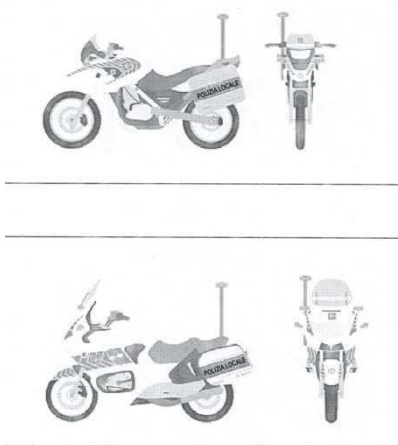

## Ciclomotori

Il colore di base è il bianco. Laddove possibile dovranno essere mantenute le caratteristiche descritte per i motoveicoli.

## Velocipedi

Il colore di base è il bianco, sono individuati con targhetta, posta all'angolo anteriore, sotto il manubrio, con la scritta **POLIZIA LOCALE** a lettere bianche su fondo bluette e con eventuale numero di identificazione, dotate di borse porta oggetti di colore bianco con scritte laterali con lettere di colore bluette di altezza non superiore a cm 5.

## Autoveicoli adibiti ad ufficio mobile

Il colore di base è il bianco. Laddove possibile dovranno essere mantenute le caratteristiche descritte per gli autoveicoli. Nella parte della fiancata non occupata da finestrino è inserito il simbolo dell'ente di appartenenza di dimensioni proporzionate al campo libero bianco. Se lo spazio sulla carrozzeria lo permette è consentito l'inserimento di scritte tipo **"STAZIONE MOBILE"** ovvero **"UFFICIO MOBILE"**.